An Coimisiún Eorpach

Treoir Mhaoinithe CulturEU

Deiseanna Maoinithe AE d'Earnálacha an Chultúir agus na Cruthaitheacha 2021-2027

Cultúr

Níl an Coimisiún Eorpach faoi dhliteanas as aon iarmhairt a eascróidh as athúsáid an fhoilseacháin seo.

Lucsamburg: Oifig Foilseachán an Aontais Eorpaigh, 2022

© an tAontas Eorpach, 2022

Cuirtear beartas athúsáid dhoiciméid an Choimisiúin Eorpaigh i bhfeidhm bunaithe ar Chinneadh an Choimisiúin 2011/833 / AE an 12 Nollaig 2011 maidir le hathúsáid doiciméad an Choimisiúin (IO L 330, 14.12.2011, lch. 39).
Ach amháin a luaitear a mhalairt, údaraítear athúsáid an doiciméid seo faoi cheadúnas Creative Commons Attribution 4.0 International (CC-BY 4.0) (https://creativecommons.org/licenses/by/4.0/). Ciallaíonn sé seo go gceadaítear athúsáid ar choinníoll go dtugtar creidmheas iomchuí agus go léirítear aon athruithe.

Le haghaidh míreanna nach bhfuil faoi úinéireacht an Aontais Eorpaigh a úsáid nó a atáirgeadh, d'fhéadfadh sé gur ghá cead a iarraidh go díreach ar shealbhóirí an chóipchirt.

Print	ISBN 978-92-76-47701-3	doi:10.2766/193336	NC-09-21-472-GA-C
PDF	ISBN 978-92-76-42697-4	doi:10.2766/098602	NC-09-21-472-GA-N
HTML	ISBN 978-92-76-42712-4	doi:10.2766/950561	NC-09-21-472-GA-Q

An Coimisiún
Eorpach

Treoir Mhaoinithe CulturEU

Deiseanna Maoinithe AE d'Earnálacha an Chultúir agus na Cruthaitheacha 2021-2027

Cultúr

Clár ábhair

Réamhrá leis an gCoimisinéir Eorpach Mariya Gabriel **6**

1. Conas an treoir a nascleanúint. 8

Cineál earnála 10

Cineál eagraíochta 12

Cineál gníomhartha 13

Deilbhíní eile 15

2. An Eoraip Chruthaitheach. 16

3. Erasmus+ 22

4. An Cór Dlúthpháirtíochta Eorpach 26

5. Fís Eorpach 30

6. An Clár don Eoraip Dhigiteach. 40

7. An tSaoráid um Chónascadh na hEorpa (SCE) 42

8. New European Bauhaus (NEB) 44

9. InvestEU. 46

10. Clár an Margaidh Aonair. 48

11. Clár don Chomhshaol agus do Ghníomhú ar son na hAeráide (LIFE) 54

12. An Ciste Comhtháthaithe (CC) agus Ciste Forbraíochta Réigiúnaí na hEorpa (CFRE) (Interreg san áireamh) 58

13. An Ciste um Aistriú Cóir (JTF) 66

14. Ciste Sóisialta na hEorpa + (CSE+) 68

15. Ionstraim na hEorpa le haghaidh tacaíocht chun rioscaí dífhostaíochta le linn éigeandálaí a mhaolú (SURE) 72

16. An tSaoráid Téarnaimh agus Athléimneachta (RRF) 74

17. An Clár um Shaoránaigh, Comhionannas, Cearta agus Luachanna (CERV) 76

18. An Ciste um Thearmainn, Imirce agus Lánpháirtíocht (AMIF) 78

19. An comhbheartas talmhaíochta (CAP) 80

20. An Ciste Eorpach Muirí, Iascaigh agus Dobharshaothraithe (CEMID) 84

21. An Ionstraim maidir leis an gComharsanacht, an Fhorbairt agus an Comhar Idirnáisiúnta (NDICI) 88

22. Cultúr ACC-AE 90

© Shutterstock, 2021

Réamhrá leis an gCoimisinéir Eorpach Mariya Gabriel

Mariya Gabriel
An Coimisinéir Eorpach um Nuálaíocht, Taighde, Cultúr, Oideachas agus an Óige

A Léitheoir a chara,

Neartaíonn oidhreacht chultúrtha shaibhir na hEorpa agus earnálacha fuinniúla an chultúrtha agus cruthaitheacha féiniúlacht na hEorpa maraon le mothú muintearais á chruthú. Tá sé de chumhacht ag an gcultúr agus ag na hearnálacha cruthaitheacha saol a fheabhsú, pobail a athrú, poist agus fás a ghiniúint, agus toradh cuilitheach a chruthú in earnálacha eile.

Sin é an fáth go bhfuil an-áthas orm Treoir Mhaoinithe CulturEU a chur i láthair - treoir ar **dheiseanna maoinithe AE d'earnálacha an chultúir agus na cruthaitheacha (CCS)**. Forbraíodh é chun tacú le gach cineál agus méid geallsealbhóirí atá ag obair sa CCS chun cabhrú leo nascleanúint a dhéanamh ar thírdhreach maoinithe an AE, chun tuiscint a fháil ar na deiseanna atá ar fáil dóibh, agus ar deireadh thiar chun cabhrú leo rochtain níos éasca a fháil ar mhaoiniú an AE.

I dtreoirleabhar maoinithe CulturEU, is féidir leat forbhreathnú a fháil ar chláir uile an AE atá ábhartha do na páirtithe leasmhara cultúrtha agus cruthaitheacha, lena n-áirítear faisnéis thábhachtach faoi cé atá in ann iarratas a dhéanamh agus conas, chomh maith leis na cineálacha gníomhaíochtaí a dtacaítear leo. Clúdaíonn an treoir deiseanna atá nasctha le **clár suaitheanta** an Choimisiúin Eorpaigh **An Eoraip Chruthaitheach**, a thairg tacaíocht airgeadais € 1.8 billiún don earnáil i rith 2014-2020 agus a sholáthróidh tacaíocht € 2.44 billiún sa bhreis le linn 2021-2027. Mar sin féin, go ríthábhachtach, déanann sé achoimre ar na deiseanna atá ann don CCS thar raon leathan clár agus téamaí AE eile, lena n-áirítear iad siúd a ndéantar dearmad orthu uaireanta agus nach bhfuil nasctha láithreach leis an earnáil.

Cuirtear faisnéis i láthair ar **speictream leathan clár maoinithe AE a** bhfuil dearcadh earnálacha an chultúir agus na cruthaitheachta ann, ón gcomhshaol, go dtí an Eoraip dhigiteach agus Cistí Struchtúracha an AE. Cuireann an treoirleabhar sraith **samplaí spreagúla de thionscadail chultúrtha agus chruthaitheacha i láthair** a ghlacadh le tacaíocht airgeadais ó chláir mhaoinithe éagsúla an AE le linn na tréimhse cláraithe roimhe seo (2014-2020).

Nasctha le treoir mhaoinithe CulturEU, tá **uirlis idirghníomhach ar líne** forbartha agus seolta againn , gur féidir páirtithe leasmhara a úsáid chun scagadh uathoibríoch a dhéanamh ar deiseanna maoinithe ábhartha, bunaithe ar a gcuid riachtanas, a n-earnáil agus an cineál eagraíochta a ndéanann siad ionadaíocht air.

Is é seo an chéad uair a d'fhorbair an Coimisiún "ionad ilfhreastail" úsáideoir-bhunaithe cosúil le treoir mhaoinithe CulturEU ar dheiseanna maoinithe AE d hearnálacha an chultúir agus agus na cruthaitheachta. Cibé eagraíocht mhór nó bheag tú, nuabhunaithe nó bunaithe, agus cibé cineál gníomhaíochta cultúrtha atá tú ag iarraidh a fhorbairt, tá súil mhór agam go ndéanfaidh na huirlisí seo difríocht ar an mbealach a gheobhaidh tú rochtain ar mhaoiniú an AE, agus ar deireadh ar do chuid oibre.

Mariya Gabriel
An Coimisinéir Eorpach um Nuálaíocht, Taighde, Cultúr, Oideachas agus an Óige

© Shutterstock, 2021

1. Conas an treoir a nascleanúint

Tá treoir mhaoinithe CulturEU líonta le háiseanna amhairc chun cabhrú leat nascleanúint a dhéanamh go héasca ar thírdhreach maoinithe an AE agus na deiseanna is ábhartha duit a aimsiú go tapa. Cuirtear deilbhíní ar fáil chun chur in iúl cén earnáil, an cineál gníomhaíochta agus an eagraíocht is dóichí a bheidh ábhartha do gach clár maoinithe.

© Shutterstock, 2021

Cineál earnála

8

N-earnáil

Tá earnálacha an chultúir agus agus na cruthaitheachta roinnte ina **8 n-earnáil**. Tá a ndeilbhín agus a ndath féin léirithe ag gach ceann de na **8 n-earnáil** mar a thaispeántar thíos:

Ailtireacht
foirgnimh, spásanna poiblí agus tírdhreacha uirbeacha

Ceardaíocht ealaíne
dearadh, cruthú, dáileadh agus díolachán earraí atá lámhdhéanta ag ceardaithe

Oidhreacht chultúrtha & músaeim
suíomhanna nádúrtha, tógtha agus seandálaíochta, músaeim, séadchomharthaí, saothair ealaíne, cathracha stairiúla, lena n-áirítear eolas, cleachtais agus traidisiúin shaoránaigh na hEorpa

Na hamharcealaíona
foirmeacha ealaíne ag cruthú saothair a dhéileálanngo príomha leis an dúlra, mar shampla criadóireacht, líníocht, péintéireacht, dealbhóireacht, déanamh priontaí, agus grianghrafadóireacht

Dearadh & faisean
teicstílí agus éadaí, coisbheart, earnálacha leathair, ag feidhmiú ag an gcrosbhóthar idir na healaíona, gnó agus teicneolaíocht

Litríocht, leabhair agus foilsitheoireacht
an slabhra luacha foilsitheoireachta ar fad, lena n-áirítear údair, díoltóirí leabhar, printéirí, dearthóirí, srl..

Ceol
ceoltóirí, léiritheoirí, innealtóirí fuaime, bainisteoirí, múinteoirí, srl.

Na healaíona taibhiúcháin
cineálacha gníomhaíochta cruthaitheacha a dhéantar os comhair lucht féachana, lena n-áirítear amharclann agus damhsa

Gach earnáil chultúrtha

© Shutterstock, 2021

Cineál eagraíochta

6

Eagraíocht

Tá na cineálacha eagraíochtaí roinnte i **6 chatagóir**. Tá a ndeilbhín agus a ndath féin léirithe ag gach ceann de na **6 eagraíocht** mar a thaispeántar thíos:

Institiúid oideachais
bunscoileanna agus meánscoileanna, ollscoileanna, acadaimh, coláistí, srl.

Eagraíocht ENR, neamhbhrabúis agus na sochaí sibhialta
aon ghrúpa saoránach deonach neamhbhrabúis a eagraítear ar leibhéal áitiúil, náisiúnta nó idirnáisiúnta

Fondúireacht / institiúid chultúrtha phríobháideach nó phoiblí
músaeim, leabharlanna agus cartlanna, séipéil, dánlanna, srl

Eagraíocht phríobháideach
duine féinfhostaithe, gnólacht nuathionscanta, micrea-chuideachta, FBM nó cuideachta mhór

Seirbhís phoiblí (áitiúil, réigiúnach nó náisiúnta)
rialtas láir, stáit chónasctha agus údaráis áitiúla (réigiúin, cúigí, ceantair, bardais)

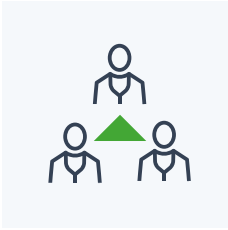

Fiontar sóisialta
gnó a bhfuil sainchuspóirí sóisialta mar phríomhchuspóir aige

Gach cineál eagraíochta

Cineál gníomhartha

12

Gníomhartha

Tá na cineál gníomhartha a dtacaíonn na cláir mhaoinithe leo roinnte i **12 chatagóir**. Léirítear gach ceann de na **12 ghníomh** lena ndeilbhín agus a ndath féin mar a thaispeántar thíos:

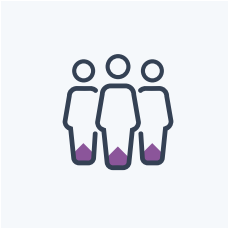

Forbairt lucht féachana
gníomhaíochtaí a thugtar fúthu chun freastal ar riachtanais lucht féachana atá ann cheana agus cinn fhéideartha, chun caidreamh leanúnach a fhorbairt le lucht féachana nó chun lucht féachana a mhéadú

Cruthú ealaíne
tacaíocht d'aisteoirí cultúrtha a bhfuil baint acu le cruthú ealaíne

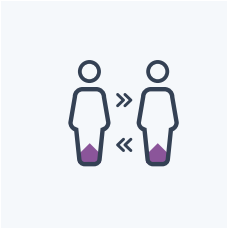

Soghluaisteacht agus cónaitheacht ealaíne agus cultúrtha
tacaíocht d'fhoirmeacha soghluaisteachta traidisiúnta agus nua do ghairmithe cultúrtha agus cruthaitheacha (lena n-áirítear forbairt acmhainne, deiseanna nua fostaíochta)

Scileanna gnó agus bainistíochta a fhorbairt
tacaíocht scileanna crua agus boga a fhorbairt, lena n-áirítear pleanáil, straitéis, bainistíocht buiséid, ceannaireacht, cumarsáid, srl.

Scileanna cruthaitheacha agus teicniúla a fhorbairt
scileanna a fheabhsú trí oiliúint, turgnamh agus trí shaineolas agus oilteacht speisialaithe a shaothrú

Digitiú agus samhlacha nua gnó
tacaíocht d'úsáid teicneolaíochtaí digiteacha chun samhail ghnó a athrú agus ioncam nua a sholáthar

Maoiniú le haghaidh costas díreach
cistí a leithdháiltear ar chostais a bhaineann go díreach le hearraí sonracha a tháirgeadh nó le seirbhís shonrach a chur i gcrích

Maoiniú le haghaidh scálú suas
infheistíocht a bhailiú chun fás cuideachta a mhaoiniú

Idirnáisiúnú gníomhaíochta / rochtana ar mhargaí nua
tacaíocht do chomhtháthú le slabhraí luacha domhanda, cur chun cinn onnmhairiúcháin nó éascú trádála

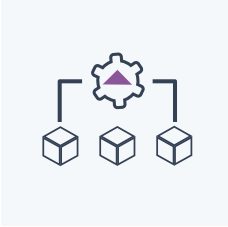

Forbairt táirge, seirbhíse agus bonneagair
tacaíocht sa phróiseas chun táirge, seirbhís nó bonneagar nua a chruthú agus a lainseáil, nó seirbhís, táirge agus bonneagar atá ann cheana a athsheoladh

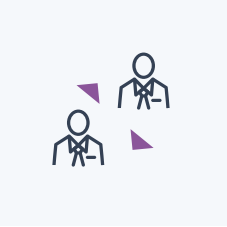

Líonrú & comhroinnt eolais
deiseanna chun daoine aonair agus foirne a thabhairt le chéile d'fhonn eolas a fhorbairt, a dháileadh nó a chur i bhfeidhm

Taighde, forbairt & nuálaíocht
gníomhaíochtaí a bunaíodh chun taighde eolaíoch a dhéanamh atá dírithe ar ghníomhaíochtaí, táirgí agus seirbhísí nua a nuáil agus a fhorbairt

Gach cineál gníomhaíochta

Deilbhíní eile

Buiséad iomlán an chláir
Tá léiriú ag gach clár ar bhuiséad iomlán an chláir ó 2021 go dtí 2027.

Tuilleadh faisnéise
Cuimsíonn gach ceann de na cláir nasc chuig leathanach gréasáin ábhartha an AE a thugann tuilleadh faisnéise faoi chlár maoinithe sonrach an AE agus faoi dheiseanna gaolmhara.

Deiseanna maoinithe
Nuair is ábhartha, tá nasc le tairseach maoinithe ar líne an AE i ngach clár, áit ar féidir leat glaonna ábhartha ar thograí a bhrabhsáil agus iarratas a dhéanamh go díreach orthu.

Ceisteanna / téigh i dteagmháil
Cuimsíonn gach clár seoladh ríomhphoist agus / nó pointe teagmhála ar leibhéal an AE nó ar leibhéal náisiúnta más amhlaidh an chás go bhfuil ceisteanna agat nó go dteastaíonn tacaíocht uait agus iarratas á chur isteach.

© Shutterstock, 2021

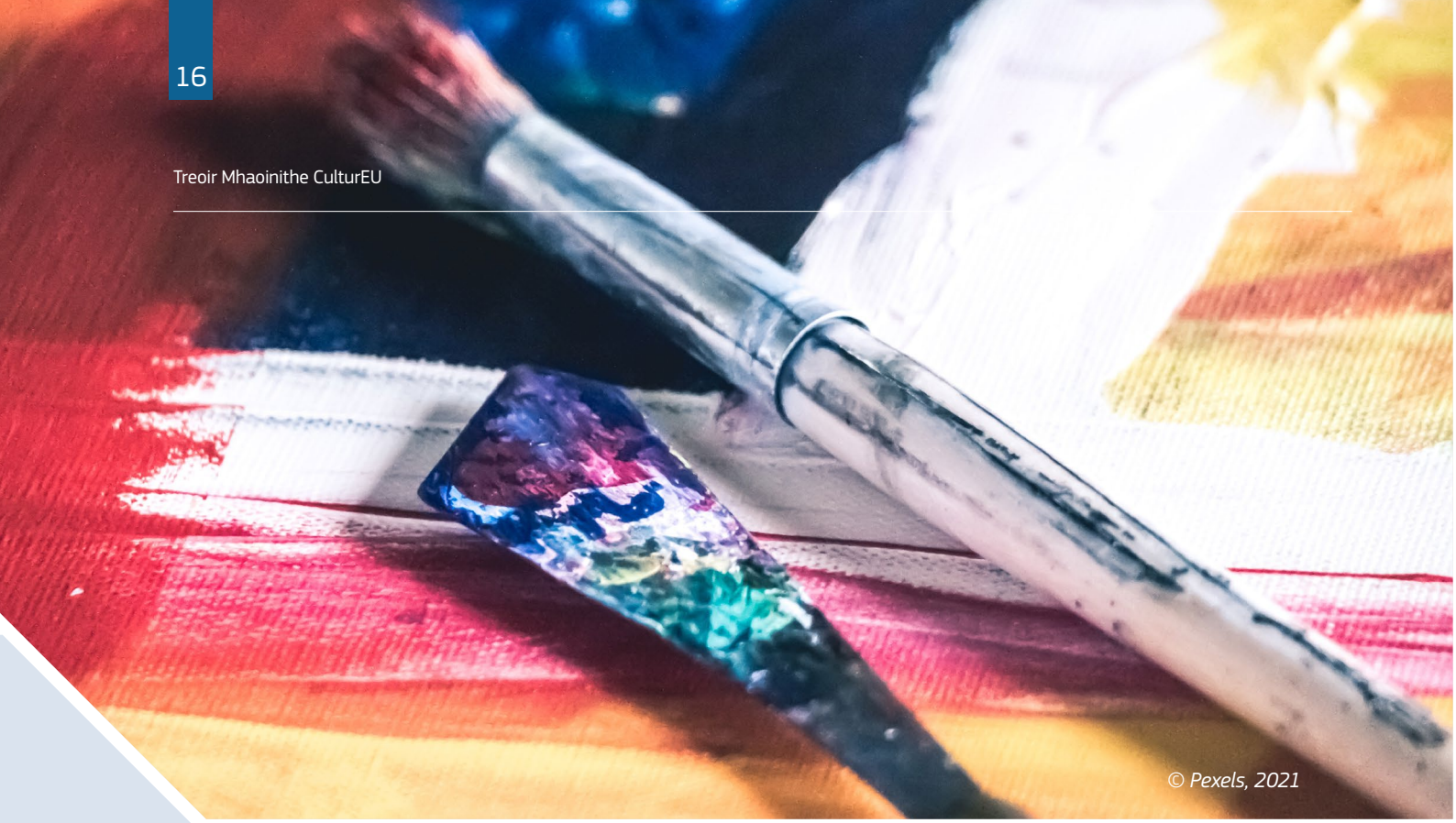

© Pexels, 2021

2. An Eoraip Chruthaitheach

Buiséad iomlán an chláir 2021-2027:

EUR 2.44 billiún

Earnáil:

Gach earnáil chultúrtha

Cineál eagraíochta:

Gach

Cineál gníomhartha:

Soghluaisteacht agus cónaitheacht ealaíne agus cultúrtha

Cruthú ealaíne

Forbairt lucht féachana

Scileanna gnó agus bainistíochta a fhorbairt

Misean

Is é an Eoraip Chruthaitheach clár suaitheanta an AE a sholáthraíonn tacaíocht shonrach d'earnálacha an chultúir agus agus na cruthaitheachta. Tá sé mar aidhm acu gach earnáil chultúrtha san Eoraip a fhorbairt agus oidhreacht chultúrtha chomhroinnte na hEorpa a chosaint, go háirithe trí dheiseanna maoinithe éagsúla a sholáthar atá dírithe ar chomhchruthú, forbairt scileanna, tógáil gréasáin agus ardáin, comhroinnt eolais agus soghluaisteacht agus dáileadh agus ábhar a chur chun cinn.

Gníomhartha

Tá dhá phríomhshnáithe sa chlár, Cultúr agus MEDIA, agus tacaíonn fo-chlár tras-earnála leis:

- Tacaíonn an **fo-chlár Cultúir** le tionscadail a fhéachann le cumas na hearnála oibriú go hidirnáisiúnta a neartú trí chomhchruthú, líonraí a bhunú, ardáin d'ealaíontóirí atá ag teacht chun cinn agus tacú le soghluaisteacht gairmithe cultúir agus cruthaitheacha chomh maith le cúrsaíocht a gcuid saothar. Tá sé mar aidhm aige freisin lucht féachana a chruthú agus a mhealladh, le fócas ar chuimsiú agus éagsúlacht, agus samhlacha gnó nuálacha agus doirteadh tras-earnála a chothú;
- Pléann **fo-chlár MEDIA** le riachtanais scannán an AE agus tionscail closamhairc eile, iad uile ag dul faoi chlaochlú digiteach. I measc na dtionscal tá fadscannáin amharclainne, drámaíocht theilifíse ar ardchaighdeán, cláir faisnéise, Físchluichí agus seánraí eile. Cuireann MEDIA tacaíocht agus cúnamh airgeadais ar fáil le hoiliúint neamhfhoirmiúil do ghairmithe

Scileanna cruthaitheacha agus teicniúla a fhorbairt

Digitiú agus samhlacha nua gnó

Idirnáisiúnú gníomhaíochta / rochtana ar mhargaí nua

Líonrú & comhroinnt eolais

Forbairt táirge, seirbhíse agus bonneagair

Taighde, forbairt & nuálaíocht

Ar mhaith leat tuilleadh eolais a fháil faoin gclár? Tabhair cuairt ar an leathanach gréasáin:

https://ec.europa.eu/culture/creative-europe

Ag iarraidh iarratas a dhéanamh? Tabhair cuairt ar an leathanach gréasáin:

https://ec.europa.eu/info/funding-tenders/opportunities/portal/screen/programmes/crea2027

Ceisteanna? Téigh i dteagmháil anseo!

https://ec.europa.eu/culture/resources/creative-europe-desks

closamhairc, agus ag gach céim den timthriall táirgeachta oibre closamhairc: idir fhorbairt, tháirgeadh, dháileadh agus cur chun cinn, lena n-áirítear rochtain ar mhargaí;

- Cuireann **snáithe trasearnála** na hEorpa Cruthaithí comhar agus forbairt beartais thrasnáisiúnta chun cinn agus tacaíonn sé le líonra Deasc na hEorpa Cruthaithí a bhunú - líonra faoi stiúir piaraí a chuimsíonn 38 Deasc Cruthaitheach náisiúnta, a sholáthraíonn cúnamh a bhaineann le cláir i ngach tír rannpháirteach. Tacaíonn sé freisin le tionscadail nuálacha ar fud na n-earnálacha cruthaitheacha go léir agus tugtar isteach gníomh chun tacú le hiriseoireacht neamhspleách sna meáin nuachta.

Cad atá nua faoin Eoraip Chruthaitheach?

Cuireann An Eoraip Chruthaitheach deiseanna maoinithe ar fáil do raon leathan eagraíochtaí atá ag obair i ngach earnáil chultúrtha. Tá an Clár nua dírithe níos mó ar thosaíochtaí nua an Choimisiúin, agus mar sin dírítear ar ghlasú, comhionannas inscne, cuimsiú sóisialta agus gné idirnáisiúnta níos láidre. Tugann an fo-chlár Cultúir tuilleadh aird ar thacú le heagraíochtaí beaga agus micrea-eagraíochtaí, trí thrí chineál éagsúla tionscadal a thabhairt isteach: tionscadail ar scála beag (3 eagraíocht ar a laghad as 3 thír dhifriúla); tionscadail ar scála meánach (5 eagraíocht ar a laghad as 5 thír dhifriúla); agus tionscadail ar mhórscála (10 n-eagraíocht ar a laghad as 10 dtír dhifriúla).

Ardán is ea é "Creatives Unite" d'earnálacha an chultúir agus agus na cruthaitheachta agus ag earnálacha an chultúir agus na cruthaitheachta, a bunaíodh le cabhair ón gCoimisiún agus le tionscadal píolótach EP "Airgeadas, Foghlaim, Nuálaíocht agus Paitinniú FLIP do CCIanna" (https://creativeflip.creativehubs.net/), agus tá Líonra na Moil Chruthaitheacha Eorpacha ina óstach air (http://creativehubs.net/) . Soláthraíonn sé spás comónta do gach earnáil chultúrtha agus chruthaitheach san Eoraip agus níos faide amach chun a dtionscnaimh agus a ngníomhartha a roinnt mar fhreagairt ar ghéarchéim COVID-19 agus níos faide i gcéin.

Is scéim soghluaisteachta é *iPortunus* atá dírithe ar ealaíontóirí a nochtadh do mhargaí nua, lucht féachana nua agus comhpháirtithe nua, an bealach a réiteach do dheiseanna gairme nua agus d'fhorbairt ghairmiúil.

Dhá shampla is ea iad *Keychange* agus *Orfeo agus Majnun* de thionscadail a mhaoiníodh faoin gclár Eoraip Chruthaitheach 2014-2020, a d'fhéadfadh a bheith ina inspioráid d'iarratasóirí amach anseo.

Cé atá in ann iarratas a dhéanamh?

- Ní mór d'iarratasóirí tionscadail a bheith bunaithe go dleathach agus atá cláraithe go hoifigiúil i **dtír rannpháirteach san Eoraip Chruthaitheacht**. Is féidir tuilleadh faisnéise faoi thíortha incháilithe a fháil anseo: https://ec.europa.eu/culture/resources/creative-europe-desks;
- Níl daoine aonair incháilithe, seachas daoine féinfhostaithe;
- Caithfidh an **eagraíocht chomhordúcháin** a bheith bunaithe go dlíthiúil ar feadh dhá bhliain ar a laghad ar dháta an spriocdháta chun iarratais a chur isteach;

Tuilleadh faisnéise ar fáil ag

https://www.i-portunus.eu/
agus
info@i-portunus.eu

- Maidir **le tionscadail chomhair**, ní mór do chuibhreannas moltaí a chur isteach le trí eagraíocht ar a laghad as trí thír incháilithe éagsúla (ar scála beag); cúig eagraíocht as cúig thír incháilithe éagsúla (meánscála); agus deich n-eagraíocht as deich dtír incháilithe éagsúla (ar scála mór).

Deis faoi thrácht!

iPortunus / Scéim soghluaisteachta nua

Cruthaíodh iPortunus ar mhaithe le deiseanna soghluaisteachta a leathnú agus comhoibrithe idirnáisiúnta a threisiú, ag ligean d'ealaíontóirí agus do ghairmithe cultúrtha oibriú, taibhiú agus comhléiriú ar fud tíortha. Freastalaíonn sé ar riachtanais shonracha ealaíontóirí agus eagraíochtaí rannpháirteacha trí chur chuige bunaithe ar éileamh ón mbun aníos, ionas go mbeidh na tairbhithe in ann na suíomhanna agus na comhoibrithe a bhfuil siad sásta iniúchadh agus forbairt a dhéanamh orthu a roghnú.

Cé atá in ann iarratas a dhéanamh?

Tá gach ealaíontóir, cruthaitheoir agus gairmí cultúrtha, chomh maith le óst-eagraíochtaí mar eagraíochtaí neamhrialtasacha, institiúidí, músaeim, srl., Príobháideach nó poiblí, ó gach earnáil seachas closamhairc, incháilithe fad is atá siad lonnaithe i gceann de na tíortha atá rannpháirteach i gclár Eoraip Chruthaitheach.

Conas iarratas a dhéanamh?

Caithfidh an t-iarrthóir óst-eagraíocht a aimsiú i dtír eile san Eoraip Chruthaitheach agus iarratas a dhéanamh le tionscadal le haghaidh comhoibrithe idirnáisiúnta, cónaitheacht dírithe ar tháirgeadh, for-rochtain chuig lucht féachana / lucht féachana nua nó forbairt ghairmiúil. Chomh maith leis sin, is féidir le hóstach nó eagraíocht óstála iarratas a dhéanamh chun ealaíontóirí aonair a thabhairt isteach ar chúiseanna cosúla. Is é an t-ealaíontóir nó an gairmí cultúrtha an tairbhí deiridh.

Faigh spreagadh! – Keychange

Tíortha Rannpháirteacha:

Earnáil (í):

Ceol

Dátaí:

2019-2023

Buiséad:

€1 405 100

Tuilleadh faisnéise:

https://www.keychange.eu/

Le tacaíocht ó Chlár Eoraip Chruthaitheach an Aontais Eorpaigh, is é Keychange an dara céim de chlár Eorpach um fhorbairt tallainne a aithnítear anois mar **fheachtas idirnáisiúnta ar son comhionannas inscne sa cheol**. Spreagann sé **forbairt, malartú agus nuálaíocht ealaíontóirí** trí dheiseanna idirnáisiúnta nua a chruthú le haghaidh taibhithe, comhoibrithe cruthaitheach agus forbairt acmhainne i measc ceoltóirí mná na hEorpa agus gairmithe tionscail. Tá sé mar aidhm ag an tionscadal an rannchuidiú cruthaitheach agus eacnamaíoch a d'fhéadfadh **tallann ban** a chur chun cinn i dtionscal ceoil na hEorpa trí ghníomhartha nuálacha agus uilechuimsitheacha.

Cuimsíonn croíghníomhaíocht an tionscadail an-**chlár d'fhorbairt gairme** do mhná agus d'ealaíontóirí mionlaigh inscne agus nuálaithe tionscail. Tugann taispeántais, líonrú, oiliúint agus Tógáil Acmhainne "Creative Lab" deis do **thrí chohórt de 72 bean** rochtain a fháil ar mhargaí nua, próifílí idirnáisiúnta a thógáil agus a lucht féachana a leathnú san Eoraip agus níos faide i gcéin. Soláthraíonn an tSaotharlann deiseanna do chruthaitheoirí ceoil ceangal a dhéanamh le healaíontóirí agus fiontraithe ceannródaíocha ó earnálacha ardteicneolaíochta, AV agus eile a mhúnlaíonn athrú agus nuálaíocht.

Aidhm eile atá ag an tionscadal ná bunachar sonraí a fhorbairt a chuirfidh scileanna na rannpháirtithe Keychange chuig líonra de níos mó ná **140 féile idirnáisiúnta**. Ina theannta sin, tabharfaidh ardán gréasáin dinimiciúil deiseanna foghlama agus seimineáir ghréasáin do na céadta fear agus bean ar fud na hEorpa nach bhfuil baint dhíreach acu leis an tionscadal Keychange. Faoi dheireadh, mhol agus chuir an tionscadal gealltanas chun cothromaíocht inscne a bhaint amach i bhféilte, in eagraíochtaí ceoil agus i gcuideachtaí. Tá an gealltanas sínithe cheana féin ag níos **mó** ná **500 féile agus cuideachta ceoil**.

Faigh spreagadh! – Orfeo & Majnun

Tíortha Rannpháirteacha:

Earnáil (í):

Ceol;

Na taibhealaíona;

Na hamharcealaíona.

Dátaí:

2017-2020

Buiséad:

€1 999 868

Tuilleadh faisnéise:

https://www.orfeoandmajnun.eu/orfeo-and-majnun/#project

Is **amharclann ceoil cuimsitheach, idirchultúrtha agus ilteangach** tionscadal é Orfeo & Majnun (O & M) a forbraíodh le rannpháirtíochta **chuige pobal-tiomáinte**. Is sainairíonna é O&M nádúr láidir idirdhisciplíneach, a chomhcheanglaíonn iliomad foirmeacha ealaíne agus a dhíríonn ar aghaidh a thabhairt ar dhúshláin shóisialta, chultúrtha agus uirbeacha éagsúla. Cuimsíonn sé pobail, ealaíontóirí gairmiúla agus saoránaigh, chomh maith le grúpaí atá i **mbaol eisiaimh shóisialta**.

Ag tosú ón teaglaim de dhá mhiotas ársa (miotas Gréagach Orfeo agus Eurydice agus scéal grá Arabach Layla), tá sé mar aidhm ag an tionscadal píosa amharclainne ceoil a fhorbairt agus a chur i láthair a chuimsíonn cur chuige idirdhisciplíneach agus rannpháirteach arna stiúradh ag an bpobal, trí dheiseanna a chur chun cinn do léirmhíniú coiteann ar an dá mhiotas, comhthuiscint agus aistriú cultúrtha. Sa chomhthéacs seo, imríonn an tionscadal leis na difríochtaí agus na cosúlachtaí cultúrtha agus éilíonn sé próiseas **taiscéalaíochta ar na cultúir éagsúla** atá ar fáil sna dá mhiotas.

Tá an tionscadal roinnte ina dhá chuid, tá an chéad cheann dírithe ar **thaispeántas taistil** a chruthú inar féidir le saoránaigh a gceardaíocht ealaíne a thaispeáint i gcathracha éagsúla na n-eagraíochtaí comhpháirtíochta. Díríonn an dara cuid den tionscadal ar léiriú **amharclainne agus ceoil a** scríobhadh ó pheirspictíocht Layla agus Eurydice, ionas go nascfadh ceol agus miotais asarlaíochta agus oirthearacha , a mheastar mar oidhreacht chultúrtha doláimhsithe agus a sholáthraíonn deiseanna chun daoine ó chúlraí éagsúla a thabhairt le chéile. Tá taibheoirí gairmiúla agus ceoltóirí araon chomh maith le daoine nach gairmithe iad.

© Pexels, 2021

3. Erasmus+

Buiséad iomlán an chláir 2021-2027:

EUR 26.2 billiún

Earnáil:

Gach earnáil chultúrtha

Cineál eagraíochta

Gach

Cineál gníomhartha:

Soghluaisteacht agus cónaitheacht ealaíne agus cultúrtha

Idirnáisiúnú gníomhaíochta / rochtana ar mhargaí nua

Scileanna cruthaitheacha agus teicniúla a fhorbairt

Digitiú agus samhlacha nua gnó

Misean

Is é Erasmus+ clár suaitheanta an AE don oideachas. Pléann sé **oideachas agus oiliúint fhoirmiúil agus neamhfhoirmiúil**, agus díríonn sé freisin ar an óige, ar spórt agus ar chultúr. Cuireann Erasmus + foghlaim ar feadh an tsaoil agus uilechuimsitheach chun cinn ar fud na hEorpa, agus ar an gcaoi sin cuireann sé le fás agus nuálaíocht inbhuanaithe, comhtháthú sóisialta agus saoránacht ghníomhach AE. Soláthraíonn sé deiseanna do shoghluaisteacht, do chomhpháirtíochtaí agus d'idirphlé beartais trí mhaoiniú tionscadail, agus is minic a treisíonn sé comhar trasearnála le fócas ar leith ar chruthaitheacht.

Gníomhartha

Eagraítear an clár ar fud trí **Phríomhghníomhaíocht (KAanna)** do dhaoine aonair agus d'eagraíochtaí ó Bhallstáit an AE, tríú tíortha atá bainteach leis an gClár agus tíortha Comhpháirtíochta eile.

- Díríonn KA1 ar **thionscadail soghluaisteachta agus malartuithe fíorúla** a chuireann idirphlé idirchultúrtha daoine aonair chun cinn agus sealbhú scileanna, dearcaí agus inniúlachtaí (lena n-áirítear cinn teanga ach gan a bheith teoranta dóibh);
- Cuireann KA2 an-bhéim ar **chomhar agus ar chomhpháirtíochtaí eagraíochtúla**, trí líonraí a fhorbairt, inniúlacht, agus idirnáisiúnú agus nuálaíocht a spreagadh, chomh maith le sármhaitheas gairme agus oideachais;

Líonrú & comhroinnt eolais

Taighde, forbairt & nuálaíocht

Scileanna gnó agus bainistíochta a fhorbairt

Ar mhaith leat tuilleadh eolais a fháil faoin gclár? Tabhair cuairt ar an leathanach gréasáin:

https://ec.europa.eu/info/education/set-projects-education-and-training/erasmus-funding-programme_ga

Ag iarraidh iarratas a dhéanamh? Tabhair cuairt ar an leathanach gréasáin:

https://ec.europa.eu/info/funding-tenders/opportunities/portal/screen/programmes/erasmus2027

Ceisteanna? Téigh i dteagmháil!

https://erasmus-plus.ec.europa.eu/ga/na-gniomhaireachtai-naisiunta

- Soláthraíonn KA3 tacaíocht do chomhar beartais ar leibhéal an Aontais Eorpaigh, agus ar an gcaoi sin rannchuidíonn sé le beartais nua a fhorbairt, ar féidir leo nuachóiriú agus athchóirithe a spreagadh, ar leibhéal an Aontais Eorpaigh agus na gcóras, i réimsí an oideachais, na hóige agus an spóirt.

Conas is féidir lehearnálacha an chultúir agus na cruthaitheachta leas a bhaint as idir 2021-2027?

Tá nasc láidir idir oideachas agus cultúr. Trí chlár Erasmus +, bíonn an deis ag scoileanna, ollscoileanna, leabharlanna, músaeim, ionaid chultúrtha, i measc institiúidí foghlama foirmiúla agus neamhfhoirmiúla eile, triail a bhaint as cuir chuige cruthaitheacha nua. Tá Erasmus + ríthábhachtach maidir le forbairt **acmhainne, forbairt scileanna , taighde agus nuálaíocht** maidir le hoideachas aosach agus obair óige. Mar shampla, is féidir deiseanna a thapú trí **scáthfhostú poist, oiliúint agus malartuithe**. Thairis sin, is féidir le Erasmus + cur le **deiseanna** méadaithe **do shoghluaisteacht chultúrtha agus ealaíne**. Is sampla é HeritagePRO de thionscadal a maoiníodh faoi chlár Erasmus + 2014-2020, a d'fhéadfadh a bheith ina inspioráid d'iarratasóirí amach anseo.

Cé atá in ann iarratas a dhéanamh?

- Ní mór d'iarratasóirí ar fud na dtrí Phríomhghníomhaíocht a bheith lonnaithe i **mBallstát AE nó i dtríú tír a bhaineann leis an gclár**. Tuilleadh faisnéise faoi thíortha incháilithe: https://ec.europa.eu/programmes/erasmus-plus/programme-guide/part-a/who-can-participate/eligible-countries_en;
- Téigh i dteagmháil leis an Údarás Náisiúnta Erasmus+ ábhartha i do thír féin nó seiceáil a shuíomh Gréasáin chun tuilleadh faisnéise a fháil faoi chritéir incháilitheachta do gach príomhghníomh Erasmus+: https://ec.europa.eu/programmes/erasmus-plus/contact/national-gníomhaireachtaí_en.

Faigh spreagadh! - Heritage PRO

Tíortha Rannpháirteacha:

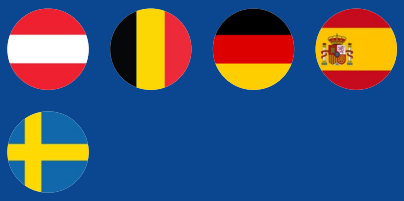

Earnáil (í):

Oidhreacht chultúrtha

Dátaí:

2018 –2021

Buiséad:

€350 000

Tuilleadh faisnéise

https://heritage-pro.eu/

Is tionscadal Erasmus + é **Heritage-PRO** a dhéantar i gcomhthéacs Bhliain Eorpach na hOidhreachta Cultúrtha 2018. D'fhreagair sé don éileamh méadaitheach ar **oiliúint idirdhisciplíneach** do ghairmithe disciplíní éagsúla atá nasctha le **bainistíocht inbhuanaithe agus caomhnú na hoidhreachta cultúrtha**.

Mhol an tionscadal **scéim oiliúna ilteangach** ar conas gníomhaíochtaí caomhnaithe a dhéanamh ag láithreáin oidhreachta. Chuir sé **treoirlínte ar** fáil freisin **do bhainisteoirí oidhreachta** agus d'fhorbair sé **trealamh oiliúna** ilteangach chun an scéim oiliúna a dhéanamh inrochtana agus éifeachtach ó thaobh costais.

Thug **campa oiliúna** tiomnaithe deis do dhaoine óga agus do bhainisteoirí oidhreachta sa todhchaí foghlaim ó shaineolaithe ar an ábhar um chaomhnú oidhreachta. Tionóladh an campa dhá lá ar líne mar thoradh ar na srianta COVID-19,, a thug timpeall 50 gairmí óg le chéile ó dhisciplíní éagsúla bainteach le riarachán agus caomhnú na hoidhreachta cultúrtha. Thug an campa deis do na rannpháirtithe teagmhálacha nua a bhunú agus a n-inniúlachtaí idirdhisciplíneacha a neartú.

Rinne eagraíocht chultúrtha neamhbhrabúis Gearmánach, Kultur und Arbeit EV, in éineacht le **5 chomhpháirtí** ón Ostair, an Bheilg, an Ghearmáin, an Spáinn agus an tSualainn, an tionscadal seo. Seoladh é i Meán Fómhair 2018 agus tugadh chun críche é i mí Lúnasa 2021.

© Shutterstock, 2021

4. An Cór Dlúthpháirtíochta Eorpach

Buiséad iomlán an chláir 2021-2027:

EUR 1 billiún

Earnáil:

Gach earnáil chultúrtha

Cineál eagraíochta

Institiúid oideachais

Institiúid / bunús cultúrtha príobháideach nó poiblí

Eagraíocht neamhrialtasach, eagraíocht neamhbhrabúis agus na sochaí sibhialta

Fiontar sóisialta

Eagraíocht phríobháideach

Misean

Tá sé mar aidhm ag Cór Dlúthpháirtíochta na hEorpa rannpháirtíocht daoine óga agus eagraíochtaí a fheabhsú i ngníomhaíochtaí dlúthpháirtíochta agus deonacha chun **comhtháthú sóisialta, dlúthpháirtíocht, daonlathas, féiniúlacht Eorpach agus saoránacht** ghníomhach a neartú . Tacaíonn an clár le daoine aonair agus le heagraíochtaí atá ag iarraidh a bheith páirteach i dtionscadal deonach nó dlúthpháirtíochta.

Gníomhartha

Go sonrach, féachann an Cór Dlúthpháirtíochta Eorpach le gníomhaíochtaí deonacha a mhaoiniú ar:

- Cuimsiú sóisialta agus éagsúlacht;
- Cosaint don chomhshaoil, forbairt inbhuanaithe agus gníomh aeráide;
- Claochlú digiteach;
- Rannpháirtíocht dhaonlathach;
- Cosc, cur chun cinn agus tacaíocht sláinte.

Cineál gníomhartha:

Scileanna cruthaitheacha agus teicniúla a fhorbairt

Ar mhaith leat tuilleadh eolais a fháil faoin gclár? Tabhair cuairt ar an leathanach gréasáin:

https://europa.eu/youth/solidarity_ga

Ag iarraidh iarratas a dhéanamh? Tabhair cuairt ar an leathanach gréasáin:

https://europa.eu/youth/solidarity/organisations/calls-for-proposals_en

Ceisteanna? Téigh i dteagmháil!

https://europa.eu/youth/solidarity/contacts_ga

Conas is féidir le hearnálacha an chultúir agus na cruthaitheachta leas a bhaint amach idir 2021-2027?

Tá clár Chór Dlúthpháirtíochta na hEorpa an-ábhartha d' **institiúidí oideachais, eagraíochtaí neamhrialtasacha, institiúidí cultúrtha agus fiontair shóisialta ar** spéis leo tionscadail dheonacha agus dlúthpháirtíochta a fhorbairt a chuireann le **cuimsiú agus éagsúlacht** a **chur** chun **cinn**, **rannpháirtíocht dhaonlathach, saoránacht ghníomhach agus féiniúlacht Eorpach**. Is sampla é *FeMENism de* thionscadal a maoiníodh faoi chlár Chór Dlúthpháirtíochta na hEorpa 2014-2020, a d'fhéadfadh a bheith ina inspioráid d'iarratasóirí amach anseo.

Cé atá in ann iarratas a dhéanamh?

- Tá an clár oscailte d'eagraíocht ar bith a bunaíodh go dlíthiúil i mBallstát AE nó i dtríú tír a bhaineann leis an gClár. Tuilleadh faisnéise faoi ghníomhaireachtaí náisiúnta agus tíortha incháilithe: g https://europa.eu/youth/solidarity/organisations/contact-national-agencies_ga;
- Ba cheart go mbeadh Lipéad Cáilíochta Deonach bailí nó creidiúnú deonach Erasmus + ag eagraíochtaí. Is próiseas é an Lipéad Cáilíochta a dheimhníonn go bhfuil eagraíocht in ann agus toilteanach gníomhaíochtaí dlúthpháirtíochta ardchaighdeáin a dhéanamh i gcomhréir le prionsabail, cuspóirí agus caighdeáin cháilíochta an Chór Dlúthpháirtíochta Eorpaí;
- Caithfidh comhdhéanamh na bhfoirne deonacha a bheith **idirnáisiúnta** agus caithfidh an ceathrú cuid ar a laghad de na saorálaithe teacht ó thír seachas an tír ina dtiteann an ghníomhaíocht amach.

© Shutterstock, 2021

Faigh spreagadh! – FeMENism: anders denken over gelijkheid (FeMENism: smaoineamh difriúil ar chomhionannas)

Tíortha Rannpháirteacha:

Earnáil (í):

Na taibhealaíona

Dátaí:

2018

Buiséad:

€18 040

Tuilleadh faisnéise:

https://www.jint.be/verhalen/femenism-anders-denken-over-gelijkheid

Is tionscadal malairte óige é **FeMENism** a chomhcheanglaíonn **oideachas cearta daonna agus léirithe amharclainne**, arna mhaoiniú ag an gCór Dlúthpháirtíochta Eorpach. Bhí malartú idir **30 duine óg** (18-25 bliana d'aois) ón **mBeilg, ón nGréig, ón bhFrainc agus ón tSeirbia i gceist** leis an tionscadal ar feadh seachtaine, áit ar spreagadh rannpháirtithe chun machnamh a dhéanamh ar **shaincheisteanna inscne** agus **feidhmíocht amharclainne** a fhorbairt bunaithe ar a gcomhoibriú taiscéalaíochtaí.

Is éard a bhí sna gníomhaíochtaí ceardlann inscne, a chuimsigh díospóireachtaí faoi **eispéiris** inscne **i dtíortha na ndaoine óga faoi seach**, agus ceardlanna amharclainne, ná **cleachtaí drámaíochta** agus leideanna le haghaidh taiscéalaíochta i gceist leo. Rinneadh an taibhiú iomlán as radhairc a dhear na rannpháirtithe, bunaithe ar chleachtaí a thacaigh an traenálaí leo a fhorbairt. Bhain ceann de phríomhfhachtóirí rathúlachta na dtionscadal le heagrú agus dearadh na ngníomhaíochtaí **faoi stiúir** an **aosa óig**.

I bhfocail duine de na príomh-éascaitheoirí: "Níor theastaigh uainn oibriú timpeall ar ghníomhachtú, nó agóidíocht. Baineann sé leis na réabhlóidí beaga is féidir leat tosú, faoi spreagadh a thabhairt dá chéile, faoi rudaí a dhéanamh ar bhealach difriúil i do thimpeallacht féin". Tharla sé in Ionad don Óige, don Ealaín agus don Chruthú, darb ainm Destelheide i bhFlóndras, an Bheilg i rith samhradh 2018. Tháinig an tionscadal ó oibrí deonach Eorpach a rinne intéirneacht i Destelheide an bhliain roimhe sin, áit a rinne sí taighde ar an teaglaim a d'fhéadfadh a bheith ann idir léirithe amharclainne agus oideachas ar chearta an duine.

© Shutterstock, 2021

5. Fís Eorpach

Buiséad iomlán an chláir 2021-2027:

EUR 95.5 billiún

Earnáil:

Gach earnáil chultúrtha

Cineál eagraíochta

Gach

Cineál gníomhartha:

Taighde, forbairt & nuálaíocht

Digitiú agus samhlacha nua gnó

Líonrú & comhroinnt eolais

Idirnáisiúnú gníomhaíochta / rochtana ar mhargaí nua

Misean

Is clár ilbhliantúil taighde agus nuálaíochta eolaíochta é Fís Eorpach, a tháinig i gcomharbacht ar an gclár Fís Eorpach 2020 le déanaí agus na Creat-Chláir roimhe seo um Thaighde agus Fhorbairt Teicneolaíochta. Is tionscnamh é atá dírithe ar cheannaireacht Eorpach a chinntiú i dtaighde teorann, dul i ngleic le hathrú aeráide, teicneolaíochtaí agus nuálaíocht nua a fhorbairt, Spriocanna Forbartha Inbhuanaithe na Náisiún Aontaithe a bhaint amach agus treisiú ar iomaíochas agus fás an AE.

Éascaíonn an clár comhoibriú agus neartaíonn sé tionchar taighde agus nuálaíochta ar bheartais an AE a fhorbairt, a thacú agus a chur i bhfeidhm agus dul i ngleic le dúshláin dhomhanda. Tacaíonn sé le heolas agus teicneolaíochtaí a chruthú agus a scaipeadh níos fearr. Cruthaíonn sé poist, glacann sé páirt iomlán i linn tallann an AE, treisíonn sé fás eacnamaíoch, cuireann sé iomaíochas tionsclaíoch chun cinn agus uasmhéadaíonn sé tionchar infheistíochta laistigh de **Réimse Taighde Eorpach** neartaithe.

Gníomhartha

Tá trí philéar i struchtúr an chláir:

- **Colún 1 - Eolaíocht den scoth**. Tá sé mar aidhm ag an snáithe seo iomaíochas eolaíoch domhanda an AE a mhéadú. Tacaíonn sé le tionscadail taighde teorann tríd an gComhairle Eorpach um Thaighde, maoiníonn sé comhaltachtaí do thaighdeoirí a bhfuil taithí acu, líonraí oiliúna dochtúireachta agus malartuithe trí Ghníomhartha Marie Skłodowska-Curie;

Scileanna cruthaitheacha agus teicniúla a fhorbairt

Forbairt lucht féachana

Cruthú ealaíne

Forbairt táirgí, seirbhíse agus bonneagair

Ar mhaith leat tuilleadh eolais a fháil faoin gclár? Tabhair cuairt ar an leathanach gréasáin?

https://ec.europa.eu/info/research-and-innovation/funding/funding-opportunities/funding-programmes-and-open-calls/horizon-europe_ga

Ag iarraidh iarratas a dhéanamh? Tabhair cuairt ar an leathanach gréasáin:

https://ec.europa.eu/info/funding-tenders/opportunities/portal/screen/programmes/horizon

Ceisteanna? Téigh i dteagmháil!

https://ec.europa.eu/info/research-and-innovation/contact/research-enquiry-service_ga
agus
https://ec.europa.eu/info/funding-tenders/opportunities/portal/screen/support/ncp

- **Colún 2 - Dúshláin Dhomhanda agus Iomaíochas Tionscail na hEorpa**. Tacaíonn an Colún seo le taighde a bhaineannle dúshláin shochaíocha agus cumais theicneolaíocha agus thionsclaíocha, trí bhraislí. Cuimsíonn sé an Comh-Ionad Taighde freisin a thacaíonn le lucht déanta beartas an AE agus náisiúnta le fianaise eolaíoch neamhspleách agus tacaíocht theicniúil;
- **Colún 3 - An Eoraip Nuálaíoch**. Tá sé mar aidhm ag an gcolún seo an Eoraip a chur chun tosaigh i nuálaíocht a chruthaíonn an margadh tríd an gComhairle Eorpach um Nuálaíocht. Cuidíonn sé freisin le tírdhreach nuálaíochta foriomlán an AE a fhorbairt tríd an Institiúid Eorpach um Nuálaíocht agus Teicneolaíocht, a chothaíonn comhtháthú an triantáin eolais ar oideachas, taighde agus nuálaíocht.

Conas is féidir le hearnálacha an chultúiragus na cruthaitheachta leas a bhaint as idir 2021-2027?

I gColún 2, faightear **Braisle 2: Cultúr, Cruthaitheacht agus an tsochaí Uilechuimsitheach** an-ábhartha d'earnálacha an chultúir agus na cruthaitheachta, mar is féidir leo tacú le nuálaíocht inbhuanaithe, cruthú post agus dálaí oibre feabhsaithe. Féadann sé leas iomlán a bhaint as earnálacha agus tionscail oidhreachta cultúrtha, ealaíon agus cultúrtha agus cruthaitheacha. Is féidir le taighde agus nuálaíocht tacú le rochtain ar **oidhreacht choiteann trí theicneolaíochtaí nua, digitiú ardchaighdeáin agus leigheas sócmhainní oidhreachta digití** agus trí **réitigh a** fhorbairt **do thurasóireacht chultúrtha inbhuanaithe agus uilechuimsitheach** san Eoraip, mar shampla. Meastar go mbeidh ról suntasach ag na tionscail chultúrtha agus chruthaitheacha i go leor tionscadal a mhaoinítear faoin mbraisle seo, agus tá deiseanna maoinithe ann atá dírithe go sonrach ar na CCIanna.

Tá deiseanna maoinithe ann freisin do dhaoine aonair atá ag déanamh taighde trí **Ghníomhartha Marie-Skłodowska-Curie**, áit a dtacaíonn an Chomhairle Eorpach um Thaighde le tionscadail eolaíochta sóisialta agus daonnachtaí, a d'fhéadfadh a bheith ábhartha d'eagraíochtaí cultúrtha agus cruthaitheacha freisin. Maidir le tionscadail atá dírithe ar nuálaíocht tá scéim nua ann faoin **gComhairle Eorpach um Nuálaíocht** a dhíríonn go príomha ar nuálaíocht cheannródaíoch, domhainteicneolaíochta agus suaiteach, ag díriú go háirithe ar nuálaíocht a chruthaíonn an margadh.

Nascfaidh Pobal nua Eolais agus Nuálaíochta (KIC) atá tiomnaithe do thacú le héiceachórais nuálaíochta sna hEarnálacha agus sna Tionscail Chultúrtha agus Chruthaitheacha na himreoirí institiúideacha agus aonair éagsúla, ag éascú rochtana ar ghairmithe airgeadais, athoiliúna agus uasoiliúna CCSI.

Tá sé mar aidhm ag tionscnamh *Startup Europe* éiceachóras sláintiúil a thógáil a ligfidh do ghnólachtaí nuathionscanta ar fud an AE a ngnóthaí a mhéadú agus a luathú.

Tacaíonn anclár STARTS nuálaíocht san ealaín agus tionscal araon chun teicneolaíochtaí níos cruthaithí, cuimsitheach, agus inbhuanaithe a fhorbairt.

Is trí shampla iad RURITAGE, HAP4MARBLE agus ROCK de thionscadail a mhaoiníodh faoi chlár Horizon 2020 2014-2020, a d'fhéadfadh a bheith ina inspioráid d'iarratasóirí amach anseo.

Cé atá in ann iarratas a dhéanamh?

- Tá riachtanais incháilitheachta agus rialacha maoinithe éagsúla ag brath ar cibé an Gníomh Taighde agus Nuálaíochta (RIA), Gníomh Nuálaíochta (IA) nó Gníomh Comhordaithe agus Tacaíochta (CSA) an cineál gníomhaíochta. Caithfidh eagraíochtaí a bheith bunaithe go dlíthiúil;
- Is féidir tuilleadh faisnéise faoi Bhraisle 2 a fháil anseo: https://ec.europa.eu/info/research-and-innovation/funding/funding-opportunities/funding-programmes-and-open-calls/horizon-europe/cluster-2-chultúr-cruthaitheacht-agus-uilechuimsitheach-sochaí_en;
- Tá líonra Pointí Teagmhála Náisiúnta (i ngach Ballstát nó tír ghaolmhara) chun treoir, faisnéis phraiticiúil agus cúnamh a sholáthar ar gach gné den rannpháirtíocht sa chlár Fís Eorpach. Is féidir tuilleadh faisnéise a fháil anseo: https://ec.europa.eu/info/funding-tenders/opportunities/portal/screen/support/ncp.

Deis faoi thrácht!

Institiúid Eorpach Nuálaíochta agus Teicneolaíochta (EIT) - Pobal an Eolais agus na Nuálaíochta (KIC)

Is comhpháirtíochtaí pan-Eorpacha iad Pobail Eolais agus Nuálaíochta EIT a thugann gnóthais, ionaid taighde agus ollscoileanna le chéile.

Beidh sé mar aidhm ag Pobal an Eolais agus Nuálaíochta (KIC) nua atá tiomnaithe tacaíocht a tabhairt do héiceachórais nuálaíochta sna hEarnálacha agus sna Tionscail Chultúrtha agus Chruthaitheacha éiceachórais a neartú, arb é an bealach is éifeachtaítacú le nuálaíocht agus CCSIanna, atá nasctha le hoidhreacht chultúrtha. Spreagfaidh sé cumas na n-earnálacha a bheith nuálaíoch trí na himreoirí institiúideacha agus aonair éagsúla a nascadh, ag éascú rochtain ar ghairmithe airgeadais, athoiliúna agus uasoiliúna. Tá sé mar aidhm aige comhar a neartú agus timpeallachtaí fabhracha a chruthú le go n-éireoidh le próisis smaoinimh chruthaitheacha agus nuálaíocht.

Clúdaíonn gníomhaíochtaí an slabhra nuálaíochta ar fad: cláir oiliúna agus oideachais, ag treisiú an turais ó thaighde go dtí an margadh, tionscadail nuálaíochta, chomh maith le gorlanna gnó agus luasairí. Déanfaidh pobal Cultúir agus Cruthaitheachta EIT oiliúint a chur ar fhiontraithe na hearnála sa todhchaí, tacú le fiontair cheannródaíocha, agus réitigh nuálacha a sholáthar ar na dúshláin atá roimh na hearnálacha.

Cé atá in ann iarratas a dhéanamh? Caithfidh institiúid ardoideachais amháin ar a laghad, institiúid taighde amháin agus cuideachta phríobháideach amháin a bheith bunaithe i dtrí Bhallstát éagsúla ar a laghad a bheith san áireamh sa chuibhreannas iarratasóra.

Conas iarratas a dhéanamh? Iarrtar i nglao ar thogra cuibhreannais a gcuid smaointe a chur isteach maidir le Cultúr & Cruthaitheacht nua EIT KIC, roimh na deiseanna maoinithe a n-osclófar in 2023. Tugtar cuireadh d'eagraíochtaí freisin dul isteach in ardán líonraithe chun tuilleadh eolais a sholáthar agus nascadh le comhpháirtithe ionchasacha don Glao ar Thograí EIT atá le teacht: https://eit-culture-creativity.b2match.io/

Tuilleadh faisnéise ag: https://eit.europa.eu/ga/in-your-language

Deis faoi thrácht!

Fo-chlár: Startup Europe

Is tionscnamh é Startup Europe a nascann gnólachtaí nuathionscanta, uasscálú, infheisteoirí, luasairí, líonraí corparáideacha, ollscoileanna agus na meáin chun dlús a chur le fás radharc tosaithe na hEorpa. Faigheann sé tacaíocht ó phunann de thionscadail arna maoiniú ag an AE agus gníomhaíochtaí beartais mar:

- **Startup Europe One Stop Shop**, a thairgeann faisnéis agus tacaíocht iontaofa d'fhiontraithe, d'infheisteoirí agus do thógálaithe éiceachórais ar ábhair ag dul ó uas-scálú, deiseanna infheistíochta agus líonrú;
- **Tá** sé mar aidhm ag **Caighdeán Tosaithe Náisiún an AE** cuidiú le FBManna agus gnólachtaí nuathionscanta na hEorpa a n-uaillmhianta margaidh a shaothrú trí dhíriú tosaithe a sheoladh go furasta agus leathnú thar theorainneacha, tógáil fiontar agus aistriú ardteicneolaíochta a chur chun cinn ó ollscoileanna, rochtain ar airgeadas a mhéadú ar son uas-scálú,próisis víosa a a scaoileadh chun tallann tríú tír a choinneáil;
- **An Radar Nuálaíochta**, tionscnamh sonraí-thiomáinte chun nuálaíochtaí agus nuálaithe ardchumais a aithint i dtionscadail taighde agus nuálaíochta arna maoiniú ag an AE, agus é mar aidhm aige ligean do gach saoránach, oifigeach poiblí, gairmiúil agus duine gnó aschuir mhaoiniú nuálaíochta an AE a fháil amach;
- **Tá sé** mar aidhm ag **tionscnamh nuálaíochta agus scála digiteach (DISC)** aghaidh a thabhairt ar an mbearna infheistíochta atá os comhair gnólachtaí nuathionscanta digiteacha i réigiún láir, oirthear agus oirdheisceart na hEorpa (CESEE) i gcomparáid le nuálaithe i réigiúin Eorpacha eile.

Tuilleadh faisnéise: https://digital-strategy.ec.europa.eu/en/policies/startup-europe

Deis faoi thrácht!

Clár STARTS

Is ardán é S+T+ARTS a nascann teicneolaíocht agus cleachtas ealaíne níos dlúithe chun aghaidh a thabhairt ar dhúshláin shóisialta, chomhshaoil agus eacnamaíocha na hEorpa. Tacaíonn sé le forbairt teicneolaíochtaí níos cruthaithí, níos cuimsithí agus níos inbhuanaithe tríd an gcomhoibriú idir ealaíontóirí, eolaithe, innealtóirí agus taighdeoirí. Tá sé dírithe ar an smaoineamh gur féidir le healaín, eolaíocht agus teicneolaíocht leas a bhaint as peirspictíochtaí a roinnt agus bealaí nua a oscailt le haghaidh taighde agus gnó.

Trína philéar éagsúil, tairgeann S+T+ARTS:

- **Cónaitheachtaí** a neartaíonn comhroinnt eolais agus comhoibriú;
- **Acadamh atá dírithe** ar an mbearna idir na healaíona agus an teicneolaíocht a dhúnadhadh le cabhair an oideachais;
- **Ionaid réigiúnacha beartaithe** ar an tionscnamh a leathnú ar leibhéal áitiúil;
- **Píolótaí agus duaiseanna téamacha** a thacaíonn le teicneolaíochtaí radacacha nuálacha a forbraíodh i gcomhar le healaíontóirí agus a dhírigh ar dhúshláin chomhaimseartha.

Seiceáil na deiseanna atá le teacht agus glaonna oscailte ag https://www.starts.eu/calls/
Tuilleadh faisnéise ag:
https://www.starts.eu/

© Shutterstock, 2021

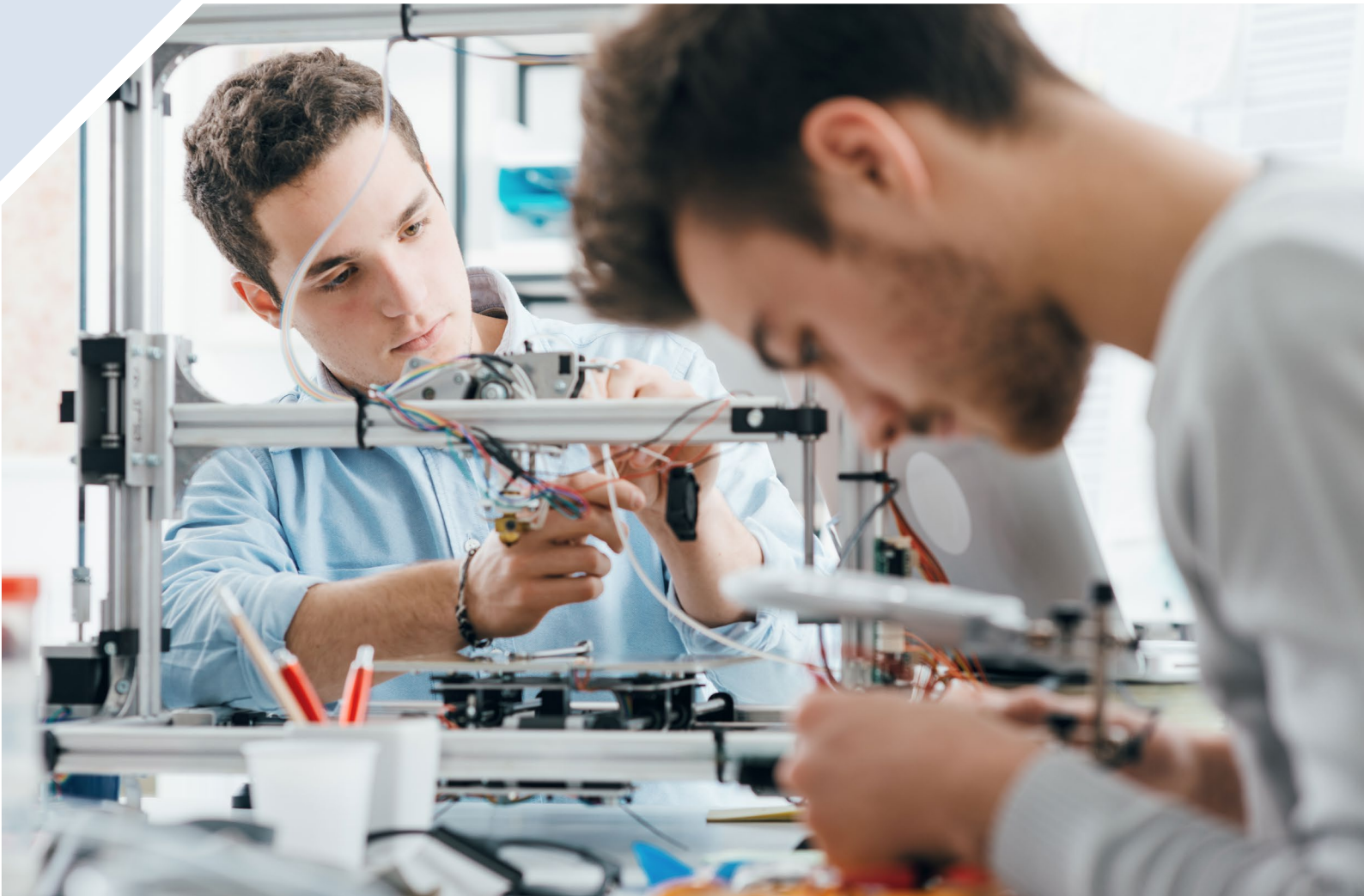

Faigh spreagadh! – RURITAGE

Tíortha Rannpháirteacha:

Earnáil (í):

Oidhreacht chultúrtha;

Ceardaíocht.

Dátaí:

2018 –2022

Buiséad:

€10 000 000

Tuilleadh faisnéise:

https://www.ruritage.eu/project/

Is tionscadal é RURITAGE a mhaoinítear faoi chlár Fís Eorpach 2020 2014-2020. Tá sé mar aidhm aige ceantair thuaithe a athrú i saotharlanna forbartha inbhuanaithe trína n- **oidhreacht chultúrtha agus nádúrtha a fheabhsú**. Bailíonn an tionscadal geallsealbhóirí agus pobail áitiúla ar bhealach comhoibritheach nua, agus iad ag gabháil do bhainistíocht oidhreachta rannpháirtíoch agus pobalbhunaithe, ag cinntiú úinéireacht, forbairt acmhainne agus aistriú scileanna.

D' aithin RURITAGE 13 **rólchuspa** a rinne athfhorbairt ar a gcríocha trí straitéisí athghiniúna faoi stiúir oidhreachta i réimsí éagsúla): **oilithreacht, bia áitiúil, imirce, ealaíona & féile, athléimneacht agus tírdhreach**. Aistrítear an t-eolas a thógann na rólchuspaí chuig 6 mhacasamhlú ar fud na hEorpa, trí **Mhoil Oidhreachta Tuaithe Áitiúla a** bhunú ag bailiú geallsealbhóirí agus na sochaí sibhialta. Oibríonn na Moil mar shaotharlanna maireachtála ina ndéantar straitéisí athghiniúna tuaithe faoi threoir oidhreachta a chomhchruthú agus a chur i bhfeidhm le tacaíocht ó eiseamláirí. Tá an tionscadal ag cur Éiceachóras Acmhainní RURITAGE ar fáil freisin, lena n-áirítear uirlisí éagsúla le haghaidh straitéisí athghiniúna, mar shampla atlas idirghníomhach bunaithe ar an ngréasán, tacar dea-chleachtas agus réitigh nuálacha maidir le hathghiniúint tuaithe, trealamh cluichí agus treoirlínte athghiniúna.

Seoladh an tionscadal i mí an Mheithimh 2018 agus cuirfear a ghníomhaíochtaí i gcrích go dtí Lúnasa 2022. Is í Ollscoil Bologna (an Iodáil) an príomh-chomhordaitheoir, agus tá **38 comhpháirtí** ó thíortha éagsúla an AE san Ostair (an Ostair, an Fhionlainn, an Fhrainc, an Ghearmáin, an Ghréig). , An Ungáir, Éire, an Iodáil, an Ísiltír, an Pholainn, an Rómáin, an tSlóivéin agus an Spáinn) agus tíortha neamh-AE (an Cholóim, an Íoslainn, an Iorua, an Tuirc agus an Ríocht Aontaithe).

Faigh spreagadh! - HAP4MARBLE

Tíortha Rannpháirteacha:

Earnáil (í):

Oidhreacht chultúrtha

Dátaí:

2015-2018

Buiséad:

€244 269

Tuilleadh faisnéise:

https://cordis.europa.eu/project/id/655239/reporting

Cuireadh tionscadal maoinithe HAP4MARBLE go hiomlán faoin gclár Fís 2020. Bhí sé dírithe ar chóireáil nua ilfheidhmeach a fhorbairt chun **saothair ealaíne marmair a chaomhnú** san oidhreacht chultúrtha, agus go háirithe ar dhíscaoileadh marmair a chosc, bogha marmair a ghabháil, marmar siúcra a dheisiú agus cumais féin-ghlantacháin a fhorbairt.

Baineadh úsáid fhorleathan as marmar san ailtireacht agus sa dealbhóireacht ar fud na staire, ach tá sí íogair do phróisis meathlaithe, agus meastar go rachaidh cuid acu in olcas mar gheall ar thionchar an **athraithe aeráide**. Thairis sin, tá roinnt teorainneacha suntasacha bainteach leis na cóireálacha uile atá ar fáil faoi láthair chun marmair a chaomhnú, i dtéarmaí éifeachtúlachta, comhoiriúnachta agus / nó marthanachta.

Bhí an tionscadal dírithe ar ilfheidhmiú a dhéanamh ar **chóireáil bhithmhéadrach a** moladh le déanaí bunaithe ar fhoirmiú **hiodrocapapaitít** (HAP, príomh-chomhábhar fiacla agus cnámha an duine), trí imoibriú marmair le tuaslagán fosfáite uiscí. Bhí sé indéanta cuspóirí an tionscadail a bhaint amach trí ghníomhaíocht taighde ildisciplíneach, a chomhcheangail inniúlachtaí agus áiseanna saotharlainne éagsúla. Foilsíodh na torthaí a fuarthas i **14 foilseachán eolaíochta** le rochtain oscailte, 7 n-alt in irisleabhair ardleibhéil agus 7 rannchuidiú in imeachtaí comhdhála idirnáisiúnta. Chuidigh an tionscadal freisin le saoránaigh Eorpacha, lena n-áirítear leanaí scoile, a dhéanamh **níos eolaí ar thábhacht cultúrtha agus eacnamaíoch séadchomharthaí** agus ar na dúshláin a bhaineann lena gcaomhnú, a bhuíochas leis na gníomhaíochtaí for-rochtana fairsinge a rinneadh le linn an tionscadail.

GUA
20

Faigh spreagadh! – ROCK - Athghiniúint agus Optamú na hOidhreachta Cultúrtha i gcathracha cruthaitheacha agus Eolais

Tíortha Rannpháirteacha:

Earnáil (í):

Oidhreacht chultúrtha

Dátaí:

2017-2020

Buiséad:

€10 629 453

Tuilleadh faisnéise:

https://rockproject.eu/

Fuair an tionscadal An ROCK togra maoiniú ó gClár Fís Eorpach2020 agus tugann sé le chéile gréasán de 10 cathracha ar fud na hEorpa (Lyon, Torino, Cluj, Eindhoven, Athens, Vilnius, Learpholl, Liospóin, Skopje, Bologna). Is í an aidhm tacú le **claochlú lár na cathrach stairiúla a** bhfuil meath fisiceach, coinbhleachtaí sóisialta agus droch-chaighdeán maireachtála ina **gCeantair Chruthaitheacha agus Inbhuanaithe**, trí phróisis nua chomhshaoil, shóisialta agus eacnamaíocha inbhuanaithe.

Forbraíonn agus lorgaíonn ROCK cur chuige **nuálach córasach ciorclach** maidir le ceangal gníomhaithe éagsúla, áiteanna de luach agus córais oidhreacht chultúrtha , ar leibhéal Eorpach chomh maith le go háitiúil. Dhírigh ROCK ar croílár cathrach stairiúla mar shaotharlanna dáiríre chun a thaispeáint conas is féidir leis an oidhreacht chultúrtha a bheith ina **hinneall athghiniúna, forbartha inbhuanaithe agus fáis eacnamaíochta**. Chuir sé sraith cleachtas ról-mhúnla i bhfeidhm i dtrí shuíomh tástála in Bologna, Liospóin agus Skopje. Le beagnach ceithre bliana, tá **réitigh nuálacha** ábhforbairtag na deich gcathair ROCK a léiríonn conas is féidir leis an oidhreacht chultúrtha a bheith mar fhórsa tiomána don inbhuanaitheacht uirbeach. Fuair siad tacaíocht ó chomhpháirtithe tionscadail, mar sholáthraithe seirbhíse, ollscoileanna, líonra fiontar, cuideachtaí agus gníomhaireachtaí forbartha, chun uirlisí agus cuir chuige a thástáil agus a chur chun cinn atá dírithe ar athghiniúint uirbeach faoi stiúir oidhreachta cultúrtha agus cultúrtha a mhúnlú.

I measc cuid dá réitigh oiliúna nuálacha tá **clár goir** chun borradh a chur faoi chruthú gnó glas agus cruthaitheach i ngach cathair agus **ceardlanna éicea-nuálaíochta** chun nuálaíocht ghnó inbhuanaithe a spreagadh trí mhalartuithe fios gnó idir FBManna glasa agus éiceachórais ó gach cearn den Eoraip. Chuir an AE € 9,873,585 le buiséad foriomlán an tionscadail.

I AM TEMPORARY

© Shutterstock, 2021

6. An Clár don Eoraip Dhigiteach

Buiséad iomlán an chláir 2021-2027:

EUR 7.6 billiún

Earnáil:

Gach earnáil

Cineál eagraíochta

Gach

Cineál gníomhartha:

Digitiú agus samhlacha nua gnó

Misean

Is clár nua atá maoinithe ag AE é an An Clár don Eoraip Digiteach (DIGITAL) atá dírithe ar **theicneolaíocht dhigiteach a thabhairt chuig gnóthais, saoránaigh agus riaracháin phoiblí**. Cuirfidh sé maoiniú straitéiseach ar fáil chun na dúshláin iomadúla atá romhainn inniu maidir le teicneolaíochtaí digiteacha agus bonneagair a fhreagairt. Tá sé mar aidhm ag an gclár an téarnamh eacnamaíoch a luathú agus claochlú digiteach shochaí agus gheilleagar na hEorpa a mhúnlú, ag tabhairt tairbhí do gach duine, ach go háirithe d'fhiontair bheaga agus mheánmhéide.

Gníomhartha

Tacóidh DIGITAL le tionscadail i **gcúig phríomhréimse acmhainne**:

- sár-ríomhaireacht;
- Intleacht Shaorga;
- cibearshlándáil;
- Ardscileanna Digiteacha;
- Teicneolaíochtaí digiteacha a úsáid agus inrochtaineacht (lena n-áirítear trí Mhoil Nuálaíochta Digiteacha).

Beidh An Clár don Eoraip Digiteach comhlántach freisin leis an maoiniú atá ar fáil trí chláir eile an AE, ar nós an clár Fís Eorpach le haghaidh taighde agus nuálaíochta agus an Áis Chónasctha don Eoraip chun bonneagar digiteach, an Áis Téarnaimh agus Athléimneacht agus na cistí struchtúracha.

Ar mhaith leat tuilleadh eolais a fháil faoin gclár? Tabhair cuairt ar an leathanach gréasáin:

https://digital-strategy.ec.europa.eu/en/activities/digital-programme

Ag iarraidh iarratas a dhéanamh? Tabhair cuairt ar an leathanach gréasáin:

https://ec.europa.eu/info/funding-tenders/opportunities/portal/screen/programmes/digital

Ceisteanna? Téigh i dteagmháil!

https://digital-strategy.ec.europa.eu/en/contact

Tuilleadh faisnéise ag:

https://digital-strategy.ec.europa.eu/en/activities/edihs

Conas is féidir le hearnálacha an chultúir agus na cruthaitheachta leas a bhaint as idir 2021-2027?

Is féidir leis an gClár Digiteach a bheith ina ionstraim airgeadais atá thar a bheith ábhartha tionscadail a mhaoiniú a sholáthraíonn rochtain do na heagraíochtaí cultúrtha agus cruthaitheacha éagsúla ar na **teicneolaíochtaí digiteacha is nuaí**, a chuimsíonn ó intleacht shaorga go sár-ríomhaireacht. Tá tacaíocht ar fáil freisin le **scileanna digiteacha a fheabhsú**, dírithe ar mhic léinn, gairmithe TF, fiontraithe agus ceannairí FBManna agus gairmithe éagsúla eile.

Feidhmíonn tionscnamh *Moil Nuálaíochta Digití an AE* mar shiopaí ilfhreastail chun a chur ar chumas gnólachtaí agus fiontar beag agus meánmhéide (FBManna) a n-iomaíochas a mhéadú agus freagairt do dhúshláin dhigiteacha.

Cé atá in ann iarratas a dhéanamh?

Tabharfar sonraí faoi chritéir incháilitheachta agus glaonna ar leith mionsonraithe i gcláir oibre do 2021-2027 atá á nglacadh faoi láthair. Seiceáil na naisc seo a leanas le haghaidh nuashonruithe:
https://ec.europa.eu/info/funding-tenders/opportunities/portal/screen/programmes/digital

Deis faoi thrácht!

Moil Nuálaíochta Digití (DIHanna)

Cuidíonn Moil Nuálaíochta Digití le cuideachtaí leas a bhaint as deiseanna digiteacha chun a bpróisis agus a dtáirgí a fheabhsú d'fhonn a n-iomaíochas a fheabhsú. Soláthraíonn DIHanna rochtain ar shaineolas teicniúil agus ar thurgnamh trí líonrú agus aistriú eolais trasteorann ionas gur féidir le cuideachtaí "tástáil a dhéanamh sula ndéanann siad infheistíocht". Soláthraíonn sé seirbhísí nuálaíochta freisin, mar chomhairle maoinithe, oiliúint agus forbairt scileanna a theastaíonn le haghaidh claochlú digiteach rathúil.

Chun cabhrú le DIHanna comhoibriú agus líonrú go héifeachtach, sheol an Coimisiún Eorpach catalóg Eorpach na DIHanna, stór a chuimsíonn níos mó ná 450 mol nuálaíochta digití atá ann cheana ar fud na hEorpa agus a choinneoidh ag fás le breiseanna nua amach anseo, inrochtana ag http://s3platform.jrc.ec.europa.eu/digital-innovation-hubs-tool.

© Shutterstock, 2021

7. An tSaoráid um Chónascadh na hEorpa (SCE)

Buiséad iomlán an chláir 2021-2027:

EUR 33.71 billiún

Earnáil:

Oidhreacht chultúrtha & músaeim

Cineál eagraíochta

Institiúid oideachais

Fondúireacht / institiúid chultúrtha phríobháideach nó phoiblí

Cineál gníomhartha:

Taighde, forbairt & nuálaíocht

Scileanna cruthaitheacha agus teicniúla a fhorbairt

Misean

Tá sé mar aidhm ag an tSaoráid um Chónascadh na hEorpa (SCE) na líonraí tras-Eorpacha sna hearnálacha iompair, fuinnimh agus digiteacha a thógáil, a fhorbairt, a nuachóiriú agus a chur i gcrích. D'fhonn **earnáil na hoidhreachta cultúrtha** a **chumhachtú ina claochlú digiteach**, tacaíonn an clár SCE le tionscnamh **Europeana** freisin. Soláthraíonn Fondúireacht Europeana deontais do thionscadail atá dírithe ar shaineolas, uirlisí agus beartais a fhorbairt chun glacadh le hathrú digiteach agus chun comhpháirtíochtaí a spreagadh a chothaíonn nuálaíocht.

Gníomhartha

Is féidir le cistí na tSaoráid um Chónascadh na hEorpa tacú le hearnálacha éagsúla:

- **Iompar**: líonraí idirnasctha agus ilmhódacha a chur chun cinn d'fhonn bonneagar iarnróid, bóthair, uiscebhealach intíre agus muirí a fhorbairt agus a nuachóiriú, chomh maith le soghluaisteacht shábháilte a chinntiú;
- **Fuinneamh**: rannchuidiú le comhtháthú breise mhargadh fuinnimh na hEorpa, idir-inoibritheacht líonraí fuinnimh a fheabhsú thar theorainneacha agus earnálacha, dícharbónú a éascú, agus slándáil an tsoláthair a chinntiú;
- **Digiteach**: ag cur le húsáid bhonneagair nascachta digití ar fud an Aontais.

Digitiú agus samhlacha nua gnó

Líonrú & comhroinnt eolais

Ar mhaith leat tuilleadh eolais a fháil faoin gclár? Tabhair cuairt ar an leathanach gréasáin:

https://cinea.ec.europa.eu/connecting-europe-facility/about-connecting-europe-facility_ga
agus
https://pro.europeana.eu/

Ag iarraidh iarratas a dhéanamh? Tabhair cuairt ar an leathanach gréasáin:

https://cinea.ec.europa.eu/calls-proposals_en
agus
https://pro.europeana.eu/page/grants-programme

Ceisteanna? Téigh i dteagmháil!

EuropeanaResearchGrants@Europeana.eu

Féachann deontais taighde Europeana le tacú le gairmithe agus taighdeoirí oidhreachta cultúrtha chun:

- Dul i ngleic le dúshláin agus deiseanna a bhaineann le hathúsáid na **hoidhreachta cultúrtha digití i dtaighde**;
- Cuidigh le **cumais dhigiteacha ghairmithe oidhreachta cultúrtha a** bhfuil baint acu le tionscadail thras-earnálacha a thógáil suas;
- **Spreag comhoibriú** idir an oidhreacht chultúrtha agus na hearnálacha taighde.

Conas is féidir le hearnálacha an chultúir agus na cruthaitheachta leas a bhaint as idir 2021-2027?

Tá clár deontas taighde Europeana an-ábhartha don **earnáil oidhreachta cultúrtha**. Is féidir le tograí aghaidh a thabhairt ar oidhreacht chultúrtha i gcoitinne nó díriú ar cheann dá hearnálacha ar leith (mar shampla dánlanna, leabharlanna, cartlanna, nó músaeim). Tá deiseanna ar leith ann freisin do dhisciplíní acadúla a úsáideann **oidhreacht chultúrtha dhigiteach mar acmhainn le haghaidh taighde** (mar shampla, disciplíní laistigh de na daonnachtaí, amhail Seandálaíocht, Stair, Teangeolaíocht, Stair na hEalaíne agus na hAiltireachta).

Cé atá in ann iarratas a dhéanamh?

- Tá clár deontas taighde Europeana oscailte d' **institiúidí oidhreachta cultúrtha agus / nó taighde**, a chuimsíonn ollscoileanna agus fondúireachtaí;
- Caithfidh institiúidí a bheith lonnaithe i gceann de **Bhallstáit** an **AE nó san Íoslainn, san Iorua, agus sa Ríocht Aontaithe**;
- Faigh tuilleadh faisnéise faoin tionscnamh Europeana: https://pro.europeana.eu/;
- Seiceáil na deiseanna maoinithe Europeana: https://pro.europeana.eu/page/grants-programme.

© Valentino Gareri

8. New European Bauhaus (NEB)

Clárú airgeadais iomlán 2021-2027:

€ n/a

Earnáil:

Gach earnáil chultúrtha

Cineál aonáin

Gach

Cineál gníomhartha:

Líonrú & comhroinnt eolais

Taighde, forbairt & nuálaíocht

Forbairt táirgí, seirbhíse agus bonneagair

Scileanna cruthaitheacha agus teicniúla a fhorbairt

Misean

Tá sé mar aidhm ag an tionscnamh Nua Eorpach Bauhaus gluaiseacht chruthaitheach agus idirdhisciplíneach a fhorbairt a nascann Beart Glas na hEorpa le saol laethúil shaoránaigh an AE. Is ardán é le haghaidh turgnamh atá dírithe ar shaoránaigh, shaineolaithe, ghnólachtaí agus institiúidí a aontú chun todhchaí **inbhuanaithe, aeistéitiúil agus uilechuimsitheach** a shamhlú agus a dhearadh.

Gníomhartha

Rinneadh an tionscnamh a chomhdhearadh trí rannpháirtíocht dhíreach saoránach, saineolaithe, gnólachtaí agus Institiúidí. Tar éis na céime comhdheartha, seoladh céim seachadta d'fhonn na píolótaí Nua Eorpacha Bauhaus a bhunú agus a chur i bhfeidhm . Díreoidh an chéim scaipthe deiridh den tionscnamh ar na smaointe agus na gníomhartha a tháinig chun cinn a mhéadú agus lucht sprice níos leithne a bhaint amach san Eoraip agus níos faide i gcéin. Tá an tionscnamh Nua Eorpach Bauhaus dírithe ar:

- tacaíocht airgeadais a sholáthar do smaointe agus do tháirgí nuálacha trí ghlaonna ad-hoc ar thograí agus trí chláir chomhordaithe;
- dearthóirí, ailtirí, innealtóirí, eolaithe, mic léinn agus intinn chruthaitheach a shlógadh thar dhisciplíní chun maireachtáil inbhuanaithe a athmhúnlú;
- saol an lae amárach a dhéanamh níos inrochtana agus níos inacmhainne;
- cáilíocht eispéireas maireachtála shaoránaigh an AE a fheabhsú.

Maoiniú le haghaidh costas díreach

Maoiniú le haghaidh scálú suas

Ar mhaith leat tuilleadh eolais a fháil faoin gclár? Tabhair cuairt ar an leathanach gréasáin:

https://europa.eu/new-european-bauhaus/index_en

Ag iarraidh iarratas a dhéanamh? Tabhair cuairt ar an leathanach gréasáin:

https://europa.eu/new-european-bauhaus/delivery_en

Ceisteanna? Téigh i dteagmháil!

https://europa.eu/new-european-bauhaus/stay-touch_en

Conas is féidir le hearnálacha an chultúir agus na cruthaitheachta leas a bhaint as idir 2021-2027?

Cuirtear na glaonna ar thograí a thacaíonn le cuspóirí Nua Eorpacha Bauhaus a bhaint amach ar fáil ó chláir mhaoinithe éagsúla an AE. Is féidir le páirtithe leasmhara cultúrtha agus cruthaitheacha leas a bhaint as go leor glaonna den sórt sin. Go háirithe, is féidir leis an earnáil chultúrtha agus chruthaitheach cur le claochlú na dtimpeallachtaí tógtha ag léiriú luachanna mar **aeistéitic, inbhuanaitheacht agus cuimsiú sóisialta**. D'fhéadfadh geallsealbhóirí cultúrtha agus cruthaitheacha a bheith i gceist le deiseanna maoinithe eile chun próisis chomhdhearaidh a shainiú agus a chur i bhfeidhm chun aghaidh a thabhairt ar dhúshláin shóisialta agus chomhshaoil trí **chomhoibriú ildisciplíneach**. Faoi dheireadh, is féidir le páirtithe leasmhara cultúrtha agus cruthaitheacha a bheith ina gcomhpháirtithe agus ina mbaill lárnacha de phobal an NEB. Faigh tuilleadh faisnéise faoi conas a **bheith i do chomhpháirtí** anseo: https://europa.eu/new-european-bauhaus/partners-0/call-partnerships_en

Cé atá in ann iarratas a dhéanamh?

Braitheann incháilitheacht ar ghlaonna ar leith. Cuirtear na glaonna ar thograí a thacaíonn le cuspóirí Nua Eorpacha Bauhaus a bhaint amach ar fáil ó chláir mhaoinithe éagsúla an AE. Seiceáil an suíomh Gréasáin chun tuilleadh faisnéise a fháil faoi na glaonna ar leith: https://europa.eu/new-european-bauhaus/delivery_en

© Shutterstock, 2021

© Shutterstock, 2021

9. InvestEU

Buiséad iomlán an chláir 2021-2027:

Tá sé mar aidhm ag Ciste InvestEU níos mó ná € 372 billiún d'infheistíocht phoiblí agus phríobháideach a shlógadh trí ráthaíocht buiséid AE de € 26.2 billiún a thacaíonn le hinfheistíocht na gcomhpháirtithe forfheidhmithe amhail Grúpa an Bhainc Infheistíochta Eorpaí (BEI) agus institiúidí airgeadais eile

Earnáil:

Gach earnáil chultúrtha

Cineál eagraíochta

Gach

Cineál gníomhartha:

Taighde, forbairt & nuálaíocht

Forbairt táirgí, seirbhíse agus bonneagair

Misean

Tógann an clár InvestEU ón Plean Infheistíochta don Eoraip agus tá sé dírithe ar mhaoiniú fadtéarmach do chuideachtaí agus tacú le beartais an AE i aisghabháil ó ghéarchéim eacnamaíoch agus sóisialta domhain. Tugann sé le chéile an Ciste Eorpach um Infheistíochtaí Straitéiseacha agus 13 ionstraim airgeadais eile ón AE ón tréimhse maoinithe roimhe seo. I measc na n-ionstraimí seo, leanfar den tSaoráid Ráthaíochta um Earnálacha an Chultúir agus na Cruthaitheachta (CCS GF) faoi InvestEU , agus forbrófar uirlisí airgeadais nua (cothromas) leis an CCS i radharc.

Gníomhartha

Oibríonn an ionstraim ar an mbealach seo a leanas: féadfaidh **bainc, cistí cothromais, nó cistí caipitil fiontair** a oibríonn ar leibhéal na talún a bheith san áireamh san **idirghabhálaí a** chláraíonn le Grúpa BEI . Ní féidir le **cuideachta nó eagraíocht** leas a bhaint as an ionstraim seo ach a luaithe a bhunaítear an chéim seo trí theagmháil a dhéanamh leis an mbanc áitiúil agus a dtionscadal a chur i láthair, ar féidir leis an maoiniú a ghníomhachtú ansin. Tá **micrea-iasachtaí** suas le € 25,000 ann a thairgtear tríd an ionstraim seo. Is féidir le cuideachtaí agus eagraíochtaí leas a bhaint as na micrea-iasachtaí, ach is féidir le daoine aonair a dteastaíonn iasachtaí beaga uathu iarratas a chur isteach freisin.

Tacaíonn an Ciste InvestEU leo seo a leanas maidir leis **na ceithre Gnéithe Beartais**:

- Bonneagar inbhuanaithe;
- Taighde, Nuálaíocht agus Digitiú;

Digitiú agus samhlacha nua gnó

Maoiniú le haghaidh scálú suas

Idirnáisiúnú gníomhaíochta / rochtana ar mhargaí nua

Líonrú & comhroinnt eolais

Maoiniú le haghaidh costas díreach

Scileanna cruthaitheacha agus teicniúla a fhorbairt

Ar mhaith leat tuilleadh eolais a fháil faoin gclár? Tabhair cuairt ar an leathanach gréasáin:

https://europa.eu/investeu/investeu-fund/about-investeu-fund_en
agus
https://www.eif.org/what_we_do/guarantees/cultural_creative_sectors_guarantee_facility/index.htm

An mian leat iarratas a dhéanamh? Tabhair cuairt ar an leathan gréasáin:

https://europa.eu/youreurope/business/finance-funding/getting-funding/access-finance/index_en.htm

Ceisteanna? Téigh i dteagmháil!

https://europa.eu/investeu/form/contact_ga

- Cuideachtaí beaga agus meánmhéide (FBManna);
- Infheistíocht shóisialta agus scileanna.

Thairis sin, is tionscnamh é an **tSaoráid Ráthaíochta um Earnálacha an Chultúir agus na Cruthaitheacha** (CCS GF) arna bhainistiú ag an gCiste Eorpach Infheistíochta thar ceann an Choimisiúin Eorpaigh. Rachaidh sé chun leasa **micrea-ghnólachtaí agus FBManna sna hearnálacha an chultúir agus na cruthaitheachta**, a mbíonn deacrachtaí acu go minic rochtain a fháil ar mhaoiniú fiachas inacmhainne dá dtionscadail.

Conas is féidir le hearnálacha an chultúir agus na cruthaitheachta leas a bhaint as idir 2021-2027?

Chomh maith le **Saoráid Ráthaíochta CCS**, tá Beartas Windows an chiste InvestEU a dhíríonn ar **Thaighde, Nuálaíocht agus Digitiú, FBManna, agus Infheistíochtaí Sóisialta agus Scileanna** uile ábhartha don earnáil chultúrtha agus chruthaitheach. Tá fuinneog bheartas FBManna dírithe go príomha ar an rochtain ar mhaoiniú a éascú do FBManna agus d'eagraíochtaí ó earnálacha an chultúir agus na cruthaitheachta agus infheistíochtaí i sócmhainní inláimhsithe agus doláimhsithe, lena n-áirítear san oidhreacht chultúrtha. I réimse na hinfheistíochta sóisialta agus scileanna, tá sé mar aidhm ag tacaíocht airgeadais bonneagair shóisialta, cuimsiú sóisialta, comhtháthú grúpaí leochaileacha a fheabhsú chomh maith le hoideachas agus oiliúint a chur chun cinn - gach gníomhaíocht ar féidir léi a bheith faoi shainchúram eagraíochtaí cultúrtha agus cruthaitheacha. Is féidir le healaíontóirí aonair, nó grúpaí agus bannaí leas a bhaint as na micrea-iasachtaí beaga a thairgtear.

Is tionscnamh é Tionscadal Comhpháirtíochta WORTH / COSME atá dírithe ar bhreisluach táirgí agus próiseas cruthaitheach a threisiú trí dhearadh agus theicneolaíocht, agus ar an gcaoi sin iomaíochas FBManna cruthaitheacha a fheabhsú.

Cé atá in ann iarratas a dhéanamh?

- Tá sé tábhachtach a thabhairt faoi deara nach mbeidh aon ghlaonna ar thograí. Is faoin iarratasóir atá sé dul chuig na hidirghabhálaithe airgeadais, mar na bainc;
- Seiceáil anseo liosta na n-idirghabhálaithe airgeadais don tSaoráid Ráthaíochta CCS: https://www.eif.org/what_we_do/guarantees/cultural_creative_sectors_guarantee_facility/ccs_signatures.pdf;
- Is féidir teacht ar chiste InvestEU trí:
    - baill de Chumann Saorthrádála na hEorpa (CSTE) atá ina mbaill den LEE;
    - tíortha ag aontú, tíortha is iarrthóirí agus iarrthóirí ionchasacha;
    - Tíortha Bheartas Comharsanachta na hEorpa;
    - tríú tíortha eile.

© Shutterstock, 2021

10. Clár an Margaidh Aonair

Buiséad iomlán an chláir 2021-2027:

EUR 4.2 billiún

Earnáil:

Gach earnáil chultúrtha

Cineál eagraíochta

Eagraíochtaí príobháideacha

Fiontar sóisialta

Cineál gníomhartha:

Forbairt scileanna gnó agus bainistíochta

Forbairt táirgí, seirbhíse agus bonneagair

Forbairt lucht féachana

Líonrú & comhroinnt eolais

Misean

Tugann an Clár an Margaidh Aonair (SMP) nua sé chlár réamhtheachtaí le chéile[1] ó réimsí beartais éagsúla, go háirithe an chuid deontas agus conarthaí de COSME. Tá sé mar aidhm ag an gClár Margaidh Aonair cuidiú le **Margadh Aonair a fheidhmíonn go maith** a chinntiú **d'earraí agus do sheirbhísí**, staitisticí ar ardchaighdeán a sholáthar ar bheartais uile an AE agus comhordú a dhéanamh ar fhorbairt acmhainne le haghaidh comhghníomhaíochtaí idir an Coimisiún agus na Ballstáit.

Tugann SMP go leor gníomhaíochtaí le chéile faoi scáth comhleanúnach amháin chun forluí a laghdú. Soláthraíonn snáithe amháin cineálacha éagsúla tacaíochta do ghnólachtaí, go háirithe FBManna. Tá sé mar aidhm aige a n-iomaíochas agus a n-inbhuanaitheacht a threisiú, go háirithe:

- rochtain ar mhargaí a éascú;
- fiontraíocht agus sealbhú scileanna fiontraíochta a chur chun cinn;
- nuachóiriú an tionscail a chur chun cinn agus aghaidh a thabhairt ar dhúshláin dhomhanda agus shochaíocha.

Sainmhínítear cineálacha sonracha gníomhartha chun tacú leo i gcinneadh maoinithe bliantúil agus codanna (ilbhliantúla) den chlár oibre SMP.

1 Is iad na sé chlár réamhtheachtaí: 1) COSME; 2) European Statistical Programme (ESP); 3) Reporting and Auditing; 4) Enhancing consumers involvement in the EU policy making in the field of financial services; 5) Food and Feed; and 6) Consumer Programme; 4) Enhancing consumers involvement in the EU policy making in the field of financial services; 5) Food and Feed; and 6) Consumer Programme

Idirnáisiúnú gníomhaíochta / rochtana ar mhargaí nua

Ar mhaith leat tuilleadh eolais a fháil faoin gclár? Tabhair cuairt ar an leathanach gréasáin:

https://ec.europa.eu/info/funding-tenders/find-funding/eu-funding-programmes/single-market-programme_ga

Ag iarraidh iarratas a dhéanamh? Tabhair cuairt ar an leathanach gréasáin:

https://ec.europa.eu/info/funding-tenders/opportunities/portal/screen/programmes/smp

Ceisteanna? Téigh i dteagmháil!

https://ec.europa.eu/info/funding-tenders/find-funding/eu-funding-programmes/single-market-programme/overview/support-businesses_ga

Gníomhartha

Cuimsíonn an clár réimsí éagsúla idirghabhála, lena n-áirítear sábháilteacht bia, cosaint tomhaltóirí, iomaíochas, éifeachtúlacht an Mhargaidh Aonair, staitisticí agus caighdeáin Eorpacha. Tá an tosaíocht "Iomaíochas FBManna" ábhartha go háirithe d'earnálacha an chultúir agus na cruthaitheachta. Cuirfidh colún FBManna den Chlár Margaidh Aonair cineálacha éagsúla tacaíochta ar fáil do ghnólachtaí, go háirithe FBManna, d'fhonn timpeallacht ghnó fhabhrach agus cultúr fiontraíochta a chothú, rochtain ar mhargaí a éascú, ualach riaracháin a laghdú , tacú le glacadh le nuálaíocht agus aghaidh a thabhairt ar dhomhanda agus ar an tsochaí. dúshláin.

Tacaíonn an Clár le forfheidhmiú níos fearr ar dhlí an AE agus cuireann sé iomaíochas FBManna chun cinn, trí na tionscnaimh seo a leanas freisin:

- **Líonra Enterprise Europe**: líonra réigiúnach a fheidhmíonn mar ionad ilfhreastail chun iomaíochas FBManna a fheabhsú agus chun tacaíocht ghnó agus seirbhísí comhairleacha a sholáthar do FBManna atá ag iarraidh deiseanna an mhargaidh inmheánaigh a iniúchadh;
- **Erasmus d'Fhiontraithe Óga**: clár malairte trasteorann a thugann an deis d'fhiontraithe nua nó atá ag súil le foghlaim ó fhiontraithe a bhfuil taithí acu agus atá ag rith gnóthais bheaga i dtíortha eile;
- **Comhthionscnaimh braisle**: glúin nua gníomhaíochtaí lena mbaineann braislí tionsclaíocha - grúpaí sainfhiontar, FBManna go minic, agus gníomhaithe tacaíochta gaolmhara eile a chomhoibríonn go dlúth i suíomh roinnte.

Conas is féidir le hearnálacha an chultúir agus na cruthaitheachta leas a bhaint as idir 2021-2027?

Tá an colún um Chlár Margaidh Aonair 2021-2027 go háirithe faoi thacaíocht do ghnólachtaí (FBM) oscailte do gach eagraíocht incháilithe faoin SMP, lena n-áirítear ó earnálacha an chultúir agus na cruthaitheacha. Tá sé ábhartha go háirithe do mhicrea-chuideachtaí, do FBManna agus do ghnólachtaí nuathionscanta, agus an clár ag iarraidh **iomaíochas FBManna** a chur chun cinn **i réimsí agus in earnálacha éagsúla**. Is sampla *é TraCEs* de thionscadal a mhaoiníodh faoin gclár réamhtheachtaí COSME, a fhéadfaidh a bheith ina inspioráid d'iarratasóirí amach anse.

Cé atá in ann iarratas a dhéanamh?

- Tá an clár oscailte d' **aon eagraíocht atá bunaithe go dlíthiúil agus a** cruthaíodh faoi dhlí an Aontais nó faoi aon eagraíocht idirnáisiúnta, chomh maith le heagraíochtaí atá bunaithe go dlíthiúil i dtríú tír a bhfuil baint acu leis an gClár (ie, baill CSTE, iarrthóirí agus tíortha ionchasacha ionchasacha, tíortha a chumhdaíonn an Eoraip Beartas Comharsanachta);
- Tá an Clár oscailte freisin d' **fhiontraithe nua** atá ag pleanáil go daingean gnó a thosú, bunaithe ar phlean gnó inmharthana agus freisin d'fhiontraithe nua a bhfuil níos lú ná 3 bliana d'eispéireas fiontraíochta iomlán acu.

Deis faoi thrácht!

Tionscadal Comhpháirtíochta WORTH / COSME

Tacaíonn an Tionscadal Comhpháirtíochta WORTH le FBManna earnáil na cruthaitheachta a bheith ag comhoibriú go trasnáisiúnta d'fhonn táirgí a dhearadh-tiomáinte nuálacha a fhorbairt trí mhalartú agus comhpháirtíocht idir na comharghrúpaí, dearthóirí, monaróirí, ceardaithe agus gnólachtaí teicneolaíochta a spreagadh. Tá sé bunaithe ar phríomhphrionsabail mar cháilíocht taithí, lena n-áirítear stíl agus aeistéitic, timpeallachtaí maireachtála sláintiúla agus sábháilte, inbhuanaitheacht agus ciorclán chomh maith le cuimsiú, inrochtaineacht agus inacmhainneacht.

Soláthraíonn an tionscadal tacaíocht airgeadais, ach traenáil freisin ar straitéis ghnó agus ar fhorbairt teicneolaíochta, chomh maith le comhairle ar mhaoin intleachtúil, rannpháirtíocht i dtaispeántais agus deiseanna líonraithe.

Cé atá in ann iarratas a dhéanamh?

Ba cheart go mbeadh na príomhiarratasóirí agus na comhpháirtithe araon gníomhach in earnálacha tionscail stíl mhaireachtála mar theicstíle / faisean, coisbheart, leathar / fionnaidh, troscán / maisiú tí / dearadh intí / ailtireacht, seodra, agus gabhálais agus gníomhaíochtaí gnó a dhéanamh mar dhearadh, déantúsaíocht / cheardaíocht nó forbairt teicneolaíochta. Caithfear iad a bhunú i dtír AE, i dtír a bhaineann le COSME nó sa Ríocht Aontaithe. Is féidir le hollscoileanna, eagraíochtaí taighde nó saotharlanna dearaidh páirt a ghlacadh freisin má tá údar leo agus ábhartha don tionscadal.

Conas iarratas a dhéanamh?

Caithfear an tionscadal atá beartaithe a fhorbairt timpeall ar a acmhainneacht le haghaidh fáis agus breisluach an chomhair, leibhéal na nuálaíochta agus na cruthaitheachta, scalability agus inbhuanaitheacht na dtorthaí, acmhainneacht agus tiomantas an mhargaidh, riachtanais mheantóireachta agus constaicí agus constaicí a aithint. Is féidir an chomhpháirtíocht a bheith féin-eagraithe ach tá uirlis cuardaigh comhpháirtí ar fáil freisin.

An Tionscadal Comhpháirtíochta WORTH maoinithe faoi COSME , an Clár AE ar mhaithe le hiomaíochas na bhFiontar Meánmhéide bheaga agus.

Tuilleadh faisnéise ar fáil ag:
http://worthproject.eu/

© Shutterstock, 2021

Faigh spreagadh! – TraCEs, Cultour Is Capital - Turasóireacht Chlaochlaitheach ar fud Phríomhchathair Cultúir na hEorpa

Tíortha Rannpháirteacha:

Earnáil (í):

Gach earnáil

Dátaí:

2019-2020

Buiséad:

€470 167

Tuilleadh faisnéise

https://www.cultouriscapital.eu/

Maoinithe faoi chlár COSME an AE (Iomaíochas Fiontair agus FBManna) 2014-2020, féachann TraCEanna le bunús **samhail turasóireachta cultúrtha agus inbhuanaithe** a leagadh síos i bPríomhchathracha Cultúir na hEorpa (ECoC) a bhaineann lena n-earnálacha oidhreachta, cultúrtha agus cruthaitheacha, agus bealaí maireachtála.

Is é an aidhm atá leis modheolaíochtaí, nósanna imeachta agus uirlisí a fhorbairt a bheidh in ann **eispéiris nua turasóireachta a chruthú i gcathracha ECoC**, a mbeidh dhá phríomh-earnáil **bainteach leo**: tionscail chruthaitheacha agus chultúrtha agus oibreoirí turasóireachta. I ndeireadh na dála, creideann TraCEanna nár cheart go mbeadh ECoC ina ócáid bliana ach gur cheart dó todhchaí a thógáil d'earnáil chultúrtha agus chruthaitheach na gcathracha agus an réigiúin, dá dtionchar ar earnálacha eile agus ar thurasóireacht chultúrtha.

Maidir leis an tionscadal seo tháinig **8 gcomhpháirtí** ón Iodáil, an tSlóvaic, an Chróit, an Spáinn, an Ghearmáin agus an Ísiltír le chéile chun cáilíochtaí uathúla a dtíortha a roinnt agus, thar aon rud eile, acmhainneacht a bpríomhchathracha cultúir ó pheirspictíocht áitiúil agus nuálach. Seo mar a thuigeann TraCEanna turasóireacht chlaochlaitheach: pobail a nascadh ionas go mbainfidh cuairteoirí leas as cultúir réigiúnacha agus idirghníomhú go ciallmhar le muintir na háite, ag athneartú coincheap an turasóireachta mar shaoránach sealadach seachas mar shaor saoire. Tugann TraCEs seo go léir le chéile trí bhealach nua taistil a chur ar aghaidh chuig Príomhchathracha Cultúir na hEorpa.

Cuimsíonn an tionscadal go gníomhach **oibreoirí tionscail turasóireachta agus cruthaitheacha** chun idirghníomhú i "saotharlanna", áit a n-úsáidtear acmhainní áitiúla - a ndearnadh mapáil agus cnuasú orthu roimhe seo - chun **táirge téamach nuálaíoch turasóireachta** a mhúnlú . Úsáidtear sineirgí idir an turasóireacht agus an cultúr ag tús an phróisis fhoriomlán um fhorbairt tionscadail, agus soláthraíonn an tionscadal deis uathúil d'earnáil na turasóireachta táirgí nuálacha a fhorbairt, agus do thionscail chruthaitheacha earnálacha eacnamaíocha eile a thras-thorthú.

© Santi Martorell Fabregat

11. Clár don Chomhshaol agus do Ghníomhú ar son na hAeráide (LIFE)

Buiséad iomlán an chláir 2021-2027:

EUR 5.4 billiún

Earnáil:

Gach earnáil chultúrtha

Cineál eagraíochta

Gach

Cineál gníomhartha:

Taighde, forbairt & nuálaíocht

Forbairt táirge, seirbhíse agus bonneagair

Líonrú & comhroinnt eolais

Misean

Is é clár LIFE an t-aon ionstraim maoinithe de chuid an AE atá tiomnaithe go sonrach do shaincheisteanna comhshaoil agus do ghníomhaíocht aeráide. Tá sé mar aidhm ag an gclár cur le feidhmiú, nuashonrú agus forbairt bheartas agus reachtaíocht chomhshaoil agus aeráide an AE. Mhaoinigh an clár níos mó ná cúig mhíle tionscadal ó 1992.

Gníomhartha

Clúdóidh an clár nua LIFE na réimsí seo a leanas:

- **Nádúr agus bithéagsúlacht**: Beidh sé mar aidhm ag an bhfo-chlár seo nádúr na hEorpa a chosaint agus a athshlánú agus caillteanas bithéagsúlachta a stopadh agus a aisiompú. Leanfaidh sé ag maoiniú tionscadail chaomhnaithe dúlra, go háirithe i réimsí na bithéagsúlachta, na ngnáthóg agus na speiceas;
- **Geilleagar ciorclach agus cáilíocht na beatha**: tá sé mar aidhm aige seo an t-aistriú i dtreo **geilleagar** inbhuanaithe, ciorclach, saor ó thocsaineach, tíosach ar fhuinneamh agus athléimneach ón aeráid a éascú agus cáilíocht an chomhshaoil a chosaint, a athshlánú agus a fheabhsú. Soláthraíonn an fo-chlár deontais gníomhaíochta den chuid is mó do thionscadail a chuireann réitigh nuálacha i bhfeidhm sna réimsí seo trí na Tionscadail Ghníomhaíochta Caighdeánacha (SAP) mar a thugtar orthu;
- **Maolú agus oiriúnú don athrú aeráide**: soláthraíonn sé tacaíocht do phíolótaí, do thaispeántais agus do thionscadail a chuireann le laghdú

Ar mhaith leat tuilleadh eolais a fháil faoin gclár? Tabhair cuairt ar an leathanach gréasáin:

https://cinea.ec.europa.eu/error/404_ga?destination=/index_en&_exception_statuscode=404

Ag iarraidh iarratas a dhéanamh? Tabhair cuairt ar an leathanach gréasáin:

https://ec.europa.eu/info/funding-tenders/opportunities/portal/screen/programmes/life2027

Ceisteanna? Téigh i dteagmháil!

https://cinea.ec.europa.eu/life/life-european-countries_ga

astaíochtaí gás ceaptha teasa, le beartas agus reachtaíocht, dea-chleachtais agus réitigh an AE a chur i bhfeidhm agus a fhorbairt. Soláthraíonn LIFE deontais gníomhaíochta do thionscadail faisnéise, feasachta agus scaipthe ar ábhair aeráide;

- **Aistriú fuinnimh ghlain**: leanann an fo-chlár seo de thacaíocht a thabhairt do sheachadadh bheartais an AE i réimse an fhuinnimh inbhuanaithe, go háirithe an Beart Glas Eorpach, an tAontas Fuinnimh (spriocanna fuinnimh agus aeráide 2030) agus straitéis dícharbónú fadtéarmach 2050 an Aontais Eorpaigh.

Conas is féidir le hearnálacha an chultúir agus na cruthaitheachta leas a bhaint as idir 2021-2027?

Gheobhaidh tionscadail chultúrtha agus chruthaitheacha a ardaíonn feasacht an phobail faoi shaincheisteanna comhshaoil, agus a spreagann rannpháirtíocht an phobail le saincheisteanna comhshaoil, deiseanna maoinithe ábhartha anseo. D'fhéadfadh tionscnaimh lena bhféachtar le hoideachas a chur ar dhaoine faoi ghníomhartha comhshaoil agus aeráide iarratas a dhéanamh ar an gciste seo freisin. Ina theannta sin, tá tionscadail chultúrtha a bhfuil sé mar aidhm acu réitigh chomhshaoil a sholáthar, trí bhithéagsúlacht a chosaint, cur leis an ngeilleagar ciorclach agus athléimneach ó thaobh na haeráide de, astaíochtaí gás ceaptha teasa a laghdú, nó tarraingt ar fhuinneamh in-athnuaite, incháilithe le haghaidh tacaíochta faoin deis seo. Is sampla é *LEWO* de thionscadal a maoiníodh faoin gclár 2014-2020, a d'fhéadfadh a bheith ina inspioráid d'iarratasóirí amach anseo.

Cé atá in ann iarratas a dhéanamh?

Féadfaidh aon eagraíocht dlí phoiblí nó phríobháideach atá cláraithe san AE togra a chur isteach faoin gClár LIFE.

© Shutterstock, 2021

Faigh spreagadh! – LIFE Evergreen with volunteers (LEWO)

Tíortha Rannpháirteacha:

Earnáil (í):

Oidhreacht chultúrtha

Dátaí:

2017-2020

Buiséad:

€800,162

Tuilleadh faisnéise

https://webgate.ec.europa.eu/life/publicWebsite/project/details/4761
agus
https://voluntariadogalego.org/es/planes-y-programas/plan/programa-de-voluntariado-juvenil-en-espacios-naturales-2020

Fuair tionscadal LIFE Evergreen le saorálaithe (LEWO) maoiniú faoin gclár LIFE 2014-2020. Ba é príomhchuspóir LEWO tionchar **ghníomhartha an duine ar oidhreacht nádúrtha a laghdú**, úsáid inbhuanaithe acmhainní nádúrtha a spreagadh agus oideachas comhshaoil agus **rannpháirtíocht saoránachta a** chur chun cinn. Rinne sé iarracht é seo a dhéanamh le rannpháirtíocht **oibrithe deonacha** tríd an gclár Eorpach um Chór Dlúthpháirtíochta.

Rinne an tionscadal gníomhaíochtaí deonacha a bhí dírithe ar **17 láithreán líonra Natura 2000** (croí- **láithreáin** pórúcháin agus scíthe do speicis neamhchoitianta agus faoi bhagairt) a chosaint i réigiún Galicia, sa Spáinn . Bhí an tionscadal dírithe freisin ar fheasacht chomhshaoil na saoránach a chur chun cinn trí mhúnla rannpháirtíochta a bhí in ann iad a nascadh le páirtithe leasmhara. Rinne sé a dhícheall freisin feasacht a mhúscailt ar chearta saoránachta agus luach na saorálaíochta a chur chun tosaigh do dhaoine óga, agus ag an am céanna cur le **deiseanna oiliúna** do 300 Gailleach óg ar féidir leo cur go mór leis an tsochaí.

Chuir an tionscadal le bainistíocht agus caomhnú gnáthóg agus speiceas sna 17 láithreán líonra seo trí ghníomhartha laethúla glantacháin, feabhsú rochtana agus troid i gcoinne speicis ionracha. Spreag na buntáistí a bhaineann le **caomhnú an dúlra** macasamhlú na ngníomhartha céanna i ngach láithreán Natura 2000 sa réigiún, ag treisiú rannpháirtíochta ó líon níos mó saorálaithe agus ag cothú an chomhoibrithe le páirtithe leasmhara nua. Chuidigh an tionscadal freisin le **feasacht chomhshaoil** fheabhsaithe a chruthú do 20,000 duine ar a laghad trí obair dheonach comhshaoil, gníomhaíochtaí oideachais a chur chun cinn, chomh maith le feachtais faisnéise chun lorg coise carbóin a laghdú. Chuir an tionscadal feasacht Eorpach chun cinn i measc daoine óga freisin, agus chuir sé feabhas ar an tuiscint ar bheartais chomhshaoil na hEorpa i measc pobail áitiúla chun ceantair thuaithe a dhéanamh níos feasaí faoi dheiseanna trí chláir mar LIFE agus an Cór Dlúthpháirtíochta Eorpach.

Rinne an oifig réigiúnach um óige, obair dheonach agus rannpháirtíocht réigiún Galicia comhordú ar an tionscadal, i gcomhar leis an oifig réigiúnach um chosaint na hoidhreachta nádúrtha. Cé gurbh é buiséad iomlán an tionscadail ná € 800,162, thug an AE maoiniú de € 478 677.

© Tvrđava kulture Šibenik

12. An Ciste Comhtháthaithe (CC) agus Ciste Forbraíochta Réigiúnaí na hEorpa (CFRE) (Interreg san áireamh)

Buiséad iomlán an chláir 2021-2027:

EUR 63.4 billiún do CC agus EUR 226 billiún do CFRE (lena n-áirítear EUR 9 mbilliún don chlár Interreg)

Earnáil:

Gach earnáil chultúrtha

Cineál eagraíochta

Gach

Cineál gníomhartha:

Iarrann údaráis áitiúla / réigiúnacha / náisiúnta / trasnáisiúnta / trasteorann tionscadail atá oiriúnaithe dá

Misean

Tá an Ciste Comhtháthaithe ar cheann de na cistí trína ndéantar beartas Comhtháthaithe an AE a sheachadadh, atá dírithe ar Bhallstáit a bhfuil a Ollioncam Náisiúnta (OTN) in aghaidh an áitritheora níos lú ná 90% de mheán an AE, agus a thacaíonn le tionscadail i réimse TEN-T agus an timpeallacht. Tá CFRE mar chuid de bheartas Comhtháthaithe an AE freisin agus tá sé mar aidhm aige **an comhtháthú eacnamaíoch, sóisialta agus críochach** san Aontas Eorpach a neartú trí mhíchothromaíochtaí idir a réigiúin a cheartú, trí thacú le téamamh eacnamaíoch, cruthú post, iomaíochas, nuálaíocht agus inbhuanaitheacht. Comhlíonann sé tosaíochtaí polaitiúla an Aontais, go háirithe an t-aistriú glas agus digiteach. Laistigh de CFRE, tacaíonn an **clár Interreg** le **comhar trasteorann** (Interreg A agus IPA), **trasnáisiúnta** (Interreg B) agus **idir-réigiúnach** (Interreg C).

De réir mar a bhainistítear CFRE/CC den chuid is mó trí bhainistíocht chomhroinnte, cuirtear de chúram ar údaráis bhainistíochta agus ar thíortha rannpháirteacha maoiniú a leithdháileadh agus córas bainistíochta agus rialaithe a chur ar bun chun a chinntiú go gcuirtear an ciste i bhfeidhm bunaithe ar chláir chomhaontaithe (a fhorbraítear agus a chuirtear i bhfeidhm i go leor freisin - cur chuige rialachais a leathnú, de réir phrionsabal na comhpháirtíochta).

sainriachtanais, féach le do thoil ar shuíomh Gréasáin d'údaráis bhainistíochta le haghaidh deiseanna ábhartha atá curtha in oiriúint do do riachtanais faoin CC agus CFRE: https://ec.europa.eu/regional_policy/en/atlas/managing-authorities/

Maidir le gníomhartha comhair trasteorann / trasnáisiúnta, féach le do thoil ar shuíomh Gréasáin Interreg le haghaidh faisnéise agus deiseanna ábhartha: https://interreg.eu/

Ar mhaith leat tuilleadh eolais a fháil faoin gclár? Tabhair cuairt ar na leathanaigh ghréasáin seo a leanas:

Ciste Comhtháthaithe: https://ec.europa.eu/info/funding-tenders/find-funding/eu-funding-programmes/cohesion-fund-cf_ga

Ciste Forbartha Réigiúnaí na hEorpa: https://ec.europa.eu/info/funding-tenders/find-funding/eu-funding-programmes/european-regional-development-fund-erdf_ga

Interreg Europe: https://www.interregeurope.eu/about-us/what-is-interreg-europe/

Seiceáil suíomh Gréasáin d'údaráis bhainistíochta chun níos mó a fhoghlaim faoi dheiseanna maoinithe:

An Ciste Comhtháthaithe agus Ciste Forbartha Réigiúnaí na hEorpa: https://ec.europa.eu/regional_policy/en/atlas/managing-authorities/

Interreg Europe: https://www.interregeurope.eu/in-my-country/

Gníomhartha

In 2021-2027, tabharfaidh na cistí tosaíocht d'infheistíochtaí a bhfuil sé d'aidhm acu an Eoraip agus a réigiúin a dhéanamh **níos cliste agus níos iomaíche, níos glaise agus ísealcharbóin, níos ceangailte, níos sóisialta agus níos cuimsithí agus níos gaire do shaoránaigh**, agus ar an gcaoi sin ag trasnú le tosaíochtaí agus riachtanais an chultúir agus earnálacha cruthaitheacha, agus a bpríomhpháirtithe. Maoiníonn an Ciste Comhtháthaithe gníomhaíochtaí i réimse an chomhshaoil den chuid is mó (lena n-áirítear infheistíochtaí a bhaineann le forbairt inbhuanaithe agus fuinneamh a sholáthraíonn tairbhí comhshaoil, le fócas ar leith ar fhuinneamh in-athnuaite) agus líonraí tras-Eorpacha i réimse an bhonneagair iompair.

Leithdháilfear an chuid is mó de chistí CFRE (idir 55% agus 85%) ar ghníomhaíochtaí a chuireann le fás cliste agus le haistriú i dtreo geilleagair níos glaise, neodrach ó thaobh carbóin de. Ina theannta sin, cuirtear 8% ar a laghad d'acmhainní CFRE i leataobh d'fhorbairt uirbeach inbhuanaithe, trí 'ghníomhartha comhtháite' arna mbainistiú ag cathracha chun fadhbanna eacnamaíocha, comhshaoil agus sóisialta i gceantair uirbeacha a laghdú. Faoin gclár Interreg, is féidir le ERDF tacú le húdaráis phoiblí, údaráis bhainistíochta, gníomhaireachtaí, institiúidí taighde, eagraíochtaí téamacha agus neamhbhrabúis trí thionscadail chomhair idir-réigiúnacha[2] agus ardáin foghlama beartais.

Conas is féidir le hearnálacha an chultúir agus na cruthaitheachta leas a bhaint as idir 2021-2027?

Is féidir infheistíochtaí CFRE sa chultúr, sa turasóireacht inbhuanaithe agus san oidhreacht chultúrtha a dhéanamh faoi gach ceann de chúig chuspóir bheartas Comhtháthaithe an AE. Soláthraíonn sé seo rochtain do gheallsealbhóirí na hearnála cultúrtha agus cruthaitheacha ar dheiseanna maoinithe a chuireann le baint amach na gcuspóirí beartais thuasluaite chomh maith le cuspóirí cláir aonair. Is é an treoirphrionsabal atá taobh thiar den tacaíocht seo do thionscail chultúir agus chruthaitheacha faoi CFRE agus CC ná athléimneacht fhadtéarmach agus inbhuanaitheacht chomhshaoil, shóisialta agus eacnamaíoch na n-earnálacha a neartú agus géarchéim COVID-19 a úsáid mar dheis chun claochlú a dhéanamh. Maidir le 2021-2027, díríonn cuspóir sonrach sonrach CFRE go díreach ar chumas na n-earnálacha turasóireachta agus cultúrtha an acmhainneacht a neartú chun téarnamh eacnamaíoch, cuimsiú sóisialta agus nuálaíocht shóisialta a spreagadh, gan dochar do na féidearthachtaí maoinithe faoi chuspóirí beartais eile. I gcásanna áirithe, is féidir leis an CC tacú le tionscadail a théann chun leasa earnálacha an chultúir agus na cruthaitheachta go hindíreach, m.sh. inrochtaineacht agus cosaint an chomhshaoil ar láithreáin oidhreachta cultúrtha a fheabhsú. Is trí shampla iad *Fortress Reinvented, Lascaux 4 agus Design and Innovation* de thionscadail a maoiníodh faoi Chiste Forbartha Réigiúnaí na hEorpa 2014-2020 agus faoin gclár Interreg, a d'fhéadfadh a bheith ina inspioráid d'iarratasóirí amach anseo.

2 Déanfaidh an clár cómhaoiniú ar suas le 85% de ghníomhaíochtaí tionscadail a dhéantar i gcomhpháirtíocht le heagraíochtaí beartais eile atá lonnaithe i dtíortha éagsúla san Eoraip

Cé atá in ann iarratas a dhéanamh?

- Tá CFRE agus CC faoi réir na **Rialachán um Fhorálacha Coiteanna**, mar sin de réir na rialacha céanna i dtéarmaí clársceidealaithe, bainistíochta agus monatóireachta ar CFRE, CC agus sé chiste bainistíochta roinnte eile (ie, Ciste Sóisialta na hEorpa +, an Ciste Just Transition, an Eoraip An Ciste Muirí agus Iascaigh, an Ciste Tearmainn agus Imirce, an Ciste Slándála Inmheánaí agus an Ionstraim um Bainistíocht Teorann agus Víosaí);
- Tá forálacha rialála níos sainiúla leagtha amach i **gCiste Forbartha Réigiúnach na hEorpa agus sa Chiste Comhtháthaithe** agus sna **Rialacháin um Chomhar Críche Eorpach**: https://eur-lex.europa.eu/legal-content/GA/TXT/?uri=CELEX%3A32021R1058 agus https://eur-lex.europa.eu/legal-content/GA/TXT/?uri=CELEX%3A32021R1058;
- **Tá réigiúin uile an AE** incháilithe don CFRE. Maidir le Interreg, caithfidh eagraíochtaí a bheith lonnaithe i gceann de na 27 Ballstát AE (lena n-áirítear a gceantair insile agus is forimeallaí) nó tír rannpháirteach;
- Don tréimhse 2021-2027, baineann an Ciste Comhtháthaithe leis an mBulgáir, an tSeicsia, an Eastóin, an Ghréig, an Chróit, an Chipir, an Laitvia, an Liotuáin, an Ungáir, Málta, an Pholainn, an Phortaingéil, an Rómáin, an tSlóvaic agus an tSlóivéin;
- Seachadtar CFRE agus CC faoi bhainistíocht chomhroinnte. Ina theannta sin, tá ionstraim shonrach CFRE faoi bhainistíocht dhíreach, na hInfheistíochtaí Nuálaíochta Idir-réigiúnacha (I3) https://ec.europa.eu/regional_policy/en/policy/themes/research-innovation/i3/. Chun cláir aonair CFRE a chur i bhfeidhm, **iarrann seoladh na n-údarás bainistíochta faoi seach tionscadail atá oiriúnaithe do na sainriachtanais**. Féach suíomh Gréasáin d' **údaráis bhainistíochta** le haghaidh tuilleadh sonraí:
  - https://ec.europa.eu/regional_policy/en/atlas/managing-authorities/;

    agus
  - https://www.interregeurope.eu/in-my-country/.

Faigh spreagadh! - Fortress Reinvented: Ag scaoileadh acmhainneacht turasóireachta daingne stairiúla sna Balcáin thiar

Tíortha Rannpháirteacha:

Earnáil (í):

Oidhreacht chultúrtha

Dátaí:

2017-2019

Buiséad:

€1 310 232

Fuair an tionscadal seo maoiniú faoin gCiste Forbartha Réigiúnach Eorpach (CFRE) trí chlár Interreg-IPA CBC na Cróite-Bhoisnia agus Heirseagaivéin-Montainéagró le linn na tréimhse 2014-2020. Bhí sé mar aidhm aige **acmhainneacht turasóireachta daingne stairiúla** a fhorbairt agus a chur chun cinn i limistéar trasteorann na Boisnia agus Heirseagaivéin, an Chróit Aidriad agus Montainéagró. Is éard a bhí **i** gceist leis ná cuir **chuige nuálacha a chur** i **bhfeidhm chun ábhar digiteach** faoi oidhreacht chultúrtha agus stairiúil a thaispeáint, agus é mar aidhm na daingne a chur ar **mhapa cultúrtha na hEorpa** agus turasóireacht a chur chun cinn sa cheantar.

Ba iad na ceithre dhaingne stairiúla lena mbaineann ná Naomh Mícheál, Klis, Vranduk, agus Kanli Kula. Ceann de phríomhghnóthachtálacha an tionscadail ba ea 'Fuinneog Fortress Reality Wind' a chruthú ag gach láithreán, i bhfoirm **scáileáin tadhaill** le feidhmchlár a ligeann do chuairteoirí turas a dhéanamh ar na trí dhún eile ag úsáid **teicneolaíocht sruthú beo**. Chuimsigh an tionscadal freisin **treoracha fuaime** agus **bothanna scáileáin tadhaill digiteacha a** shuiteáil, **ag** taispeáint faisnéise faoi na ceithre dhaingne éagsúla.

Tuilleadh faisnéise:

https://ec.europa.eu/regional_policy/en/projects/Croatia/unleashing-the-tourism-potential-of-historical-fortresses-in-the-western-balkans

Bhain gné eile den tionscadal le **hoiliúint 120 rannpháirtí** ar bhainistíocht agus chothabháil láithreán oidhreachta. Bhí sé mar aidhm ag na deiseanna oiliúna agus roinnte eolais bainistíocht turasóireachta inbhuanaithe agus freagrach ar shéadchomharthaí daingne stairiúla a chruthú. Leis an **gcur chuige trasteorann aige**, tá sé mar aidhm ag an tionscadal fás agus forbairt chomhchuibhithe na turasóireachta cultúrtha sa Bhoisnia agus Heirseagaivéin, an Chróit agus Montainéagró a spreagadh, ag oscailt deiseanna do chomhoibriú agus d'imeachtaí cultúrtha comhpháirteacha.

Ba é príomh-chomhpháirtí an tionscadail Músaem Cathrach Šibenik, agus ba é an infheistíocht iomlán don tionscadal ná thart ar 1.3 milliún EUR, agus chuir an CFRE le timpeall 85% den bhuiséad iomlán.

Faigh spreagadh! - Lascaux 4

Tíortha Rannpháirteacha:

Earnáil (í):

Oidhreacht chultúrtha

Dátaí:

2014-2020

Buiséad:

€57 000 000

Tuilleadh faisnéise:

https://ec.europa.eu/regional_policy/en/projects/france/faire-lexperience-de-lart-parietal-a-lascaux-4-en-dordogne-fac-simile-de-la-celebre -grotte-de-la-prehistoire

Maoinithe faoi Chlár Oibriúcháin Chiste Forbartha Réigiúnach na hEorpa i réigiún Aquitaine sa tréimhse cláraithe 2014-2020, cruthaíonn tionscadal Lascaux 4 atáirgeadh **uaimh réamhstairiúil cáiliúil** i réigiún Dordogne, sa Fhrainc. Suite ag Montignac-Lascaux, bhí sé mar aidhm ag Ionad Idirnáisiúnta na hEalaíne Parietal cnoc uaimh Lascaux a athrú chun a chaomhnú a fheabhsú, an turasóireacht chultúrtha a chothú agus cur le forbairt eacnamaíoch réigiún Dordogne.

Le limistéar tógála de 8.084 m2, síneann sé go bun an chnoic ar shuíomh 6.5 heicteár. Rinne péintéirí, oibrithe roisín agus múnlóirí an faoiseamh agus na pictiúir a atáirgeadh go comhionann ag baint úsáid as teicníc caille cloiche. Ag an mbealach amach d'eispéireas na huaimhe, tugann réimsí **digiteacha agus idirghníomhacha** éagsúla deis do na cuairteoirí a gcuid eolais faoi ealaín agus sibhialtacht an fhir Cro-Magnon a leathnú. Mar shampla, chuidigh an tionscadal le **hamharclann ealaíne** parietal a fhorbairt chun saothair réamhstair, an **phictiúrlann le haghaidh turas 3D a fháil amach** trí Lascaux agus suíomhanna ealaíne parietal eile ar domhan, agus an **Gailearaí Samhlaíochta** freisin chun na naisc idir parietal (uaimh) a iniúchadh. ealaín agus ealaín nua-aimseartha.

Is gné lárnach d'eispéireas na gcuairteoirí a mhol tionscadal Lascaux 4 an nuálaíocht theicneolaíoch. Tá gnéithe idirghníomhacha ann a ligeann do chuairteoirí iad féin a thumadh in **eispéiris mhéadaithe réaltachta**, agus soláthraítear "compánach" digiteach ilfheidhmeach do gach cuairteoir, ag oiriúnú do phróifíl an chuairteora agus ag ligean don chuairteoir idirghníomhú leis an bhfeiste scenagrafach (trí theicneolaíochtaí BLE agus Wifi).

Tá súil ag Lascaux 4 breis is 400,000 cuairteoir a mhealladh go bliantúil Infheistíodh EUR € 57,000,000 san iomlán sa tionscadal, agus chuir an AE maoiniú € 12,000,000 ar fáil.

Faigh spreagadh! – Design and Innovation - Comhoibriú Trasteorann Institiúidí Dearaidh san Aois Dhigiteach

Tíortha Rannpháirteacha:

Earnáil (í):

Dearadh & faisean

Dátaí:

2018-2020

Buiséad:

€1 400 000

Tuilleadh faisnéise:

https://www.vsvu.sk/en/events/oXz6MbXd/cross-border-cooperation-of-design-institutions-in-the-digital-age/ agus https://www.mak.at/ga/bailiú/taighde/forschung_artikel?article_id=1542957247421

Fuair an tionscadal seo maoiniú ó Interreg VA - an tSlóvaic-Ostarach sa tréimhse cláraithe 2014-2020. Is éard atá i gceist leis an tionscadal ná **comhar taighde** Slóvaice-Ostarach a **chruthú** ar an ábhar "Dearadh agus Nuálaíocht". Amach anseo, tá sé beartaithe acu líonra idirnáisiúnta dearthóirí agus nuálaithe a thógáil, a dhéanfaidh taighde ar an eolas dearaidh is déanaí agus a bhfaighidh freagraí agus réitigh chun inbhuanaitheacht táirgí dearaidh fabraice a mhéadú tríd an úsáid is fearr a bhaint as **forbairtí teicneolaíochta reatha**, chomh maith le measúnú a dhéanamh na nósanna agus na patrúin a bhaineann le tomhaltas táirgí dearaidh.

Is é *Bunachar Sonraí na bPáipéar Bán* príomh-aschur an tionscadail. Is bailiúchán taighde é ar na torthaí is déanaí i réimse an dearaidh agus stór faisnéise ar an gcaoi ar féidir leis an dul chun cinn teicneolaíochta agus digiteach tacú le gnéithe a bhaineann le hinbhuanaitheacht. An *Bunachar Sonraí Bán Páipéir* tairiscintí ábhair éagsúla go bhfuil an thoradh ar ghníomhaíochtaí agus taighde a rinne an tIonad Design Slóvaice i gcomhar lena gcomhpháirtithe tionscadail. Ina theannta sin, úsáideadh torthaí an tionscadail freisin chun an **MAK DESIGN LAB a fhorbairt**, taispeántas a eagraíodh faoi chuimsiú Vín Biennale For Change 2019.

Is institiúidí gairmiúla iad na heagraíochtaí comhpháirtíochta sa tionscadal don dearadh agus do na healaíona feidhmeacha - sa Bhratasláv Ionad Dearaidh na Slóvaice (SCD) agus in Acadamh na nEalaíon Mín sa Bhratasláv (VŠVU), i Vín MAK - Österreichisches Museum für angewandte Kunst / Gegenwartskunst agus Die Angewandte - Universität für ange Art i Vín.

© Shutterstock, 2021

13. An Ciste um Aistriú Cóir (JTF)

Buiséad iomlán an chláir 2021-2027:

EUR 19.3 billiún

Earnáil:

Gach earnáil

Cineál eagraíochta

Gach

Cineál gníomhartha:

Taighde, forbairt & nuálaíocht

Forbairt táirge, seirbhíse agus bonneagair

Scileanna cruthaitheacha agus teicniúla a fhorbairt

Digitiú agus samhlacha nua gnó

Misean

Is ionstraim airgeadais nua é an Just Transition Fund (JTF) laistigh den Bheartas Comhtháthaithe, agus an chéad philéar den **Mheicníocht Just Transition** (JTM). Tá sé mar aidhm aige tacaíocht a sholáthar do chríocha a bhfuil dúshláin thromchúiseacha socheacnamaíocha acu a eascraíonn ón **aistriú i dtreo aeráidneodracht**. Féadann an JTF cur i bhfeidhm an Chomhaontaithe Ghlais don Eoraip a éascú, a bhfuil sé mar aidhm aige an AE a bheith aeráidneodracht de faoi 2050. Is é a phríomhchuspóirí tionchar an aistrithe a mhaolú trí éagsúlú agus nuachóiriú an gheilleagair áitiúil a mhaoiniú agus tríd an iarmhairtí diúltach ar fhostaíocht a mhaolú.

Gníomhartha

D'fhonn a chuspóir a bhaint amach, is féidir leis an JTF tacú le:

- Infheistíochtaí i Mheánmhéide Bheaga agus, lena n-áirítear micrifhiontair agus gnólachtaí nuathionscanta;
- Cruthú gnólachtaí nua, lena n-áirítear gorlanna gnó;
- Taighde agus Nuálaíocht;
- Infheistíochtaí in athghiniúint agus dí-éilliú láithreán athfhorbraíochta, athchóiriú talún agus lena n-áirítear, bonneagar glas agus tionscadail athfheistiú nuair is gá;
- Infheistíochtaí i ndigitiú, nuálaíocht dhigiteach agus nascacht dhigiteach;
- Fuinneamh Glan;

Ar mhaith leat tuilleadh eolais a fháil faoin gclár? Tabhair cuairt ar an leathanach gréasáin:

https://ec.europa.eu/info/strategy/priorities-2019-2024/european-green-deal/actions-being-taken-eu/just-transition-mechanism/just-transition-funding-sources_en

Ag iarraidh iarratas a dhéanamh? Tabhair cuairt ar an leathanach gréasáin:

https://ec.europa.eu/info/funding-tenders/find-funding/eu-funding-programmes/just-transition-fund_en

Ceisteanna? Téigh i dteagmháil!

https://ec.europa.eu/info/strategy/priorities-2019-2024/european-green-deal/finance-and-green-deal/just-transition-mechanism/just-transition-platform-contact-page_ga

- Uasghrádú agus athoiliúint oibrithe;
- Cúnamh cuardaigh poist;
- Athshuiteáil na suiteálacha atá dian ar charbón cheana féin.

Cé gurb iad seo na cuir chuige ghinearálta i gcónaí maidir le deiseanna maoinithe faoin JTF, tá sé tábhachtach a lua go gcaithfidh na Ballstáit agus údaráis réigiúnacha ábhartha a gcuid riachtanas agus réimsí gníomhaíochtaí a shonrú tuilleadh ina bPleananna um Aistriú Díreach Críche.

Conas is féidir le hearnálacha an chultúir agus na cruthaitheachta leas a bhaint as idir 2021-2027?

D'fhéadfadh eagraíochtaí cultúrtha agus cruthaitheacha a dhíríonn a gcuid gníomhaíochtaí ar inbhuanaitheacht, an t-aistriú fuinnimh ghlain a chur i bhfeidhm agus neodracht ghlancharbóin a bhaint amach, oideachas agus oiliúint a chur ar dhaoine i scileanna inbhuanaithe maoiniú a lorg ón gCiste um Aistriú Cóir. Ina theannta sin, tá roghanna tacaíochta ann d'eagraíochtaí a bhfuil baint acu le réimsí a a bhí ag brath roimhe seo ar bhreoslaí iontaise nó ar thionscail truaillithe comhshaoil a athbheochan. D'fhéadfadh tionscadail atá comhoiriúnach leis an mBeart Glas agus atá lsuite nó atá lonnaithe sna críocha sin a bhfuil dúshláin mhóra shocheacnamaíocha os a gcomhair ón aistriú go neodracht aeráide tacaíocht a lorg ón gciste seo.

Cé atá in ann iarratas a dhéanamh?

- D'fhonn iarratas a dhéanamh ar mhaoiniú ón JTF, ullmhaíonn tíortha AE a bPleananna um Aistriú Díreach Críche (TJTPanna) ag aithint na gcríocha incháilithe a bhfuiltear ag súil go mbeidh an t-aistriú glas ag dul i bhfeidhm orthu;
- Sna TJTPanna, beidh ar thíortha AE na críocha agus na hearnálacha atá incháilithe le haghaidh maoinithe faoin gCiste Just Transition a shainaithint.

© Shutterstock, 2021

14. Ciste Sóisialta na hEorpa + (CSE+)

Buiséad iomlán an chláir 2021-2027:

EUR 99.26 billiún

Earnáil:

Gach earnáil chultúrtha

Cineál eagraíochta

Gach

Cineál gníomhartha:

Faoi bhainistíocht chomhroinnte, tá Údarás Bainistíochta CSE+ i ngach Ballstát nó réigiún AE freagrach as an CSE+ a chur ar fáil do thairbhithe, bunaithe ar riachtanais shonracha gach críche

Misean

Is é Ciste Sóisialta na hEorpa Plus (CSE +) príomhionstraim airgeadais an AE chun tacú le **poist, cuimsiú sóisialta, oideachas agus oiliúint**. Cuideoidh CSE + 2021-2027 le Ballstáit dul i ngleic le hiarmhairtí socheacnamaíocha na ráige Covid-19, lucht saothair oilte agus athléimneach a chothú atá réidh don aistriú go geilleagar glas agus digiteach, leibhéil arda fostaíochta agus cosaint shóisialta chóir a bhaint amach.

Gníomhartha

Tá leibhéal an mhaoinithe CSE + agus na cineálacha tionscadal a mhaoinítear difriúil ó réigiún amháin agus ó Bhallstát go ceann eile ag brath ar a riachtanais infheistíochta ar leith agus ar a n-iomaíochas eacnamaíoch coibhneasta. In 2021-2027, cuirfear € 98.7 billiún ar fáil do Bhallstáit agus d'údaráis áitiúla faoi bhainistíocht chomhroinnte chun cur I bhfeidhm phrionsabail an **Cholún Eorpach na gCeart Sóisialta** a mhaoiniú trí ghníomhartha i réimse na **fostaíochta, an oideachais agus scileanna, agus an chuimsithe shóisialta**.

Conas is féidir le hearnálacha an chultúir agus na cruthaitheachta leas a bhaint as idir 2021-2027?

Is féidir leis an CSE+ a bheith ina ionstraim airgeadais ábhartha chun tacú le páirtithe leasmhara cultúrtha agus cruthaitheacha a mbíonn tionchar ag an bpaindéim orthu agus atá toilteanach tionscadail a fhorbairt a **threisíonn fostaíocht, a fheabhsaíonn cáilíocht an oideachais nó uasoiliúint oibrithe**. Thairis sin, is féidir tionscadail CSE + a dhíriú freisin ar **chuimsiú sóisialta daoine a** fheabhsú **i gcásanna leochaileacha**, comhtháthú grúpaí

Ar mhaith leat tuilleadh eolais a fháil faoin gclár? Tabhair cuairt ar an leathanach gréasáin:

https://ec.europa.eu/info/funding-tenders/find-funding/eu-funding-programmes/european-social-fund_ga

Seiceáil suíomh Gréasáin d'údaráis bhainistíochta chun níos mó a fhoghlaim faoi dheiseanna maoinithe:

https://ec.europa.eu/regional_policy/en/atlas/managing-authorities/

imeallaithe agus gach cineál **idirdhealaithe a** chomhrac trí ghníomhaíochtaí agus thionscnaimh chultúrtha. Ba cheart do na Ballstáit an CSE + a úsáid chun tacú le gníomhartha nuálaíochta sóisialta agus turgnaimh shóisialta, lena n-áirítear iad siúd a bhfuil comhpháirt soch-chultúrtha acu. Sampla de thionscadal arna mhaoiniú faoi chlár CSE 2014-2020 is ea Include and Activate, a fhéadfaidh a bheith ina inspioráid d'iarratasóirí amach anseo.

Cé atá in ann iarratas a dhéanamh?

- Tá CSE + faoi réir na Rialachán um Fhorálacha Coiteanna, mar sin de réir na rialacha céanna i dtéarmaí clársceidealaithe, bainistíochta, cur chun feidhme agus monatóireachta le cistí struchtúracha eile (ie, ERDF, Ciste Comhtháthaithe, Just Transition Fund, etc.);
- Seachadtar CSE + den chuid is mó faoi bhainistíocht chomhroinnte agus **eagraíonn údaráis bhainistíochta glaonna ar thionscadail atá** oiriúnaithe dá sainriachtanais;
- Féach suíomh Gréasáin d' **údaráis bhainistíochta** le haghaidh tuilleadh sonraí: https://ec.europa.eu/esf/main.jsp?catId=45&langId=en.

© Shutterstock, 2021

Faigh spreagadh! – Include and Activate

Tíortha Rannpháirteacha:

Earnáil (í):

Litríocht, leabhair agus foilsitheoireacht;

Na hamharcealaíona.

Dátaí:

2016-2019

Buiséad:

€1 000 000

Tuilleadh faisnéise:

https://www.jakrs.si/en/reading-promotion-in-slovenia/include-and-activate/

Is tionscadal é **Include and Activate** le tacaíocht ó Chiste Sóisialta na hEorpa (CSE) 2014-2020. Ba é príomhchuspóir an tionscadail **cuimsiú sóisialta** grúpaí leochaileacha a chothú trí **ghníomhaíochtaí cultúrtha agus oiliúint**. Ba é aidhm dheiridh an tionscadail tacú le haistriú na ndaoine rannpháirteacha chuig an margadh saothair agus an dífhostaíocht a laghdú agus ar an ábhar sin, sciar na ndaoine a chónaíonn faoi thairseach na bochtaineachta.

Is iad tairbhithe deiridh an tionscadail seo ná daoine aonair a bhfuil fadhbanna sláinte meabhrach acu, daoine faoi mhíchumas meabhrach, iad siúd a bhfuil pianbhreitheanna príosúin orthu atá sceidealta le scaoileadh agus daoine aonair atá rannpháirteach i gcláir athshlánaithe drugaí. Bhí treoraithe agus meantóirí a raibh taithí acu ag tacú leis na rannpháirtithe a bheith páirteach i ngníomhaíochtaí bunaithe ar **chruthaitheacht agus ar chultúr** agus scileanna agus inniúlachtaí a fháil a chuirfidh ar a gcumas comhtháthú go gníomhach sa tsochaí agus **rochtain a** fháil **ar mhargadh an tsaothair** ina dhiaidh sin.

Mhol an tionscadal modúil oiliúna a dhírigh ar **litríocht, léiriú, litearthacht dhigiteach, scríbhneoireacht chruthaitheach agus léiriú**. Mar chuid den tionscadal seo, foilsíodh Almanac lena n-áirítear téacsanna liteartha (dánta, gearrscéalta, aistí, srl.) agus léaráidí a cheap na rannpháirtithe.

Idir 2016 agus 2019, thacaigh an tionscadal le breis is 300 duine a d'fhreastail ar an oiliúint, páirt i léirithe amharclainne nó bhí comh-údair an Oireas. Chomhordaigh an Ghníomhaireacht Leabhar na Slóivéine leis an tionscadal, le tacaíocht ó scríbhneoirí, filí, maisitheoirí agus comhpháirtithe institiúideacha eile ó tSlóivéin. Ba é an buiséad foriomlán atá ar fáil don tionscadal ar thart ar 1 milliún EUR, leis an CSE ag cur le 80% den bhuiséad iomlán.

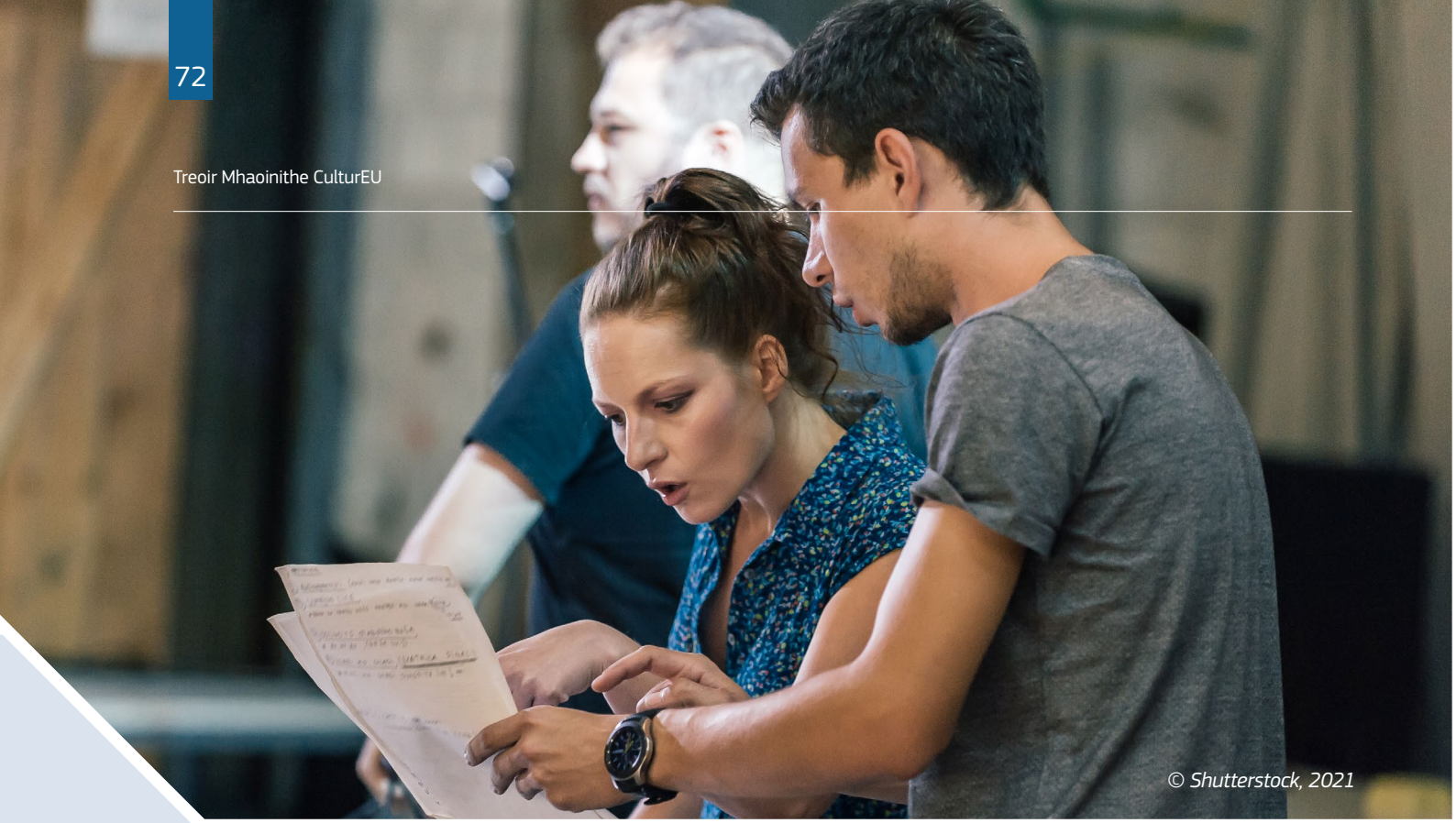

© Shutterstock, 2021

15. Ionstraim na hEorpa le haghaidh tacaíocht chun rioscaí dífhostaíochta le linn éigeandálaí a mhaolú (SURE)

Buiséad iomlán an chláir:

EUR 100 billiún

Ar mhaith leat tuilleadh eolais a fháil faoin gclár? Tabhair cuairt ar an leathanach gréasáin:

https://ec.europa.eu/info/business-economy-euro/economic-and-fiscal-policy-coordination/financial-assistance-eu/funding-mechanisms-and-facilities/sure_ga

Misean

Is **ionstraim maoinithe shealadach** é an clár SURE chun tacú le Ballstáit gur gá dóibh modhanna suntasacha airgeadais a shlógadh chun tionchair dhiúltacha eacnamaíocha agus sóisialta an ráig coróinvíreas ar a gcríoch a throid.

Gníomhartha

Soláthraíonn SURE cúnamh airgeadais i bhfoirm iasachtaí do Bhallstáit lena mbaineann aghaidh a thabhairt ar mhéaduithe tobann ar **chaiteachas poiblí chun fostaíocht a chaomhnú**. Go sonrach, féachann na hiasachtaí seo le tacú le Ballstáit na costais a bhaineann go díreach le scéimeanna oibre gearrthéarmacha náisiúnta a chruthú nó a leathnú, agus bearta eile dá samhail a chuir siad i bhfeidhm do dhaoine féinfhostaithe, mar fhreagairt ar an ngéarchéim reatha. Amhail Bealtaine 2021, chuir an AE beagnach € 90 billiún ar fáil in **iasachtaí cúltaca** do 19 Ballstát, agus tugadh an méid iarrtha go léir nó cuid de.

Conas is féidir le hearnálacha an chultúir agus na cruthaitheachta leas a bhaint as idir 2021-2027?

Is féidir leis an tionscnamh SURE a bheith ábhartha go háirithe do Bhallstáit atá toilteanach costais dhíreacha eagraíochtaí cultúrtha agus geallsealbhóirí a raibh tionchar láidir ag ráig Covid-19 orthu a mhaoiniú. Ansin is féidir le fostóirí agus

fostaithe atá ag obair sna hearnálacha cultúrtha uile leas a bhaint as **scéimeanna fóirdheontais pá**, bearta a thacaíonn le **hoibrithe féinfhostaithe nó oibrithe séasúracha** ach nó oiliúint atá nasctha le hobair ghearrthéarmach.

Cé atá in ann iarratas a dhéanamh?

- Tá cineál sealadach ag an ionstraim airgeadais, toisc go bhfuil a ré agus a raon feidhme teoranta do dhul i ngleic le **hiarmhairtí na paindéime coróinvíreas**;
- Féadann an ionstraim **scéimeanna oibre gearrthéarmacha na** mBallstát , agus bearta eile dá samhail, a mhaoiniú , ag cuidiú le poist a chosaint;
- An **Ballstáit** iad is féidir a leas a bhaint as an ionstraim maoinithe sealadach: An Bheilg, An Bhulgáir, An Chróit, An Chipir, Poblacht na Seice, An Eastóin, An Ghréig, An Ungáir, Éire, an Iodáil, an Laitvia, an Liotuáin, Málta, An Pholainn, An Phortaingéil, an Rómáin, an tSlóvaic, an tSlóivéin agus an Spáinn.

© Shutterstock, 2021

© Pexels, 2021

16. An tSaoráid Téarnaimh agus Athléimneachta (RRF)

Buiséad iomlán an chláir 2021-2027:

EUR 723.8 billiún

Earnáil:

Gach earnáil chultúrtha

Cineál eagraíochta

Gach

Cineál gníomhartha:

Scileanna gnó agus bainistíochta a fhorbairt

Maoiniú le haghaidh scálú suas

Maoiniú le haghaidh costas díreach

Scileanna cruthaitheacha agus teicniúla a fhorbairt

Misean

Tá an tSaoráid Aisghabhála agus Athléimneachta ina príomhchuid de **NextGenerationEU**, pacáiste aisghabhála sealadach de chuid an Aontais Eorpaigh chun tacú leis na Ballstáit tábuailte ag paindéim COVID-19. Féachann an tSaoráid le **comhtháthú socheacnamaíoch a** chur chun cinn go **críochach**, tionchar **diúltach paindéim COVID-19 a** mhaolú , agus na Ballstáit a ullmhú chun na deiseanna a thairgeann na **haistrithe digiteacha agus glasa a** thapú go hiomlán.

Gníomhartha

Is é EUR 672.5 billiún an tacaíocht airgeadais a sholáthraíonn an tsaoráid Téarnaimh agus Athléimneachta. Is éard atá sa mhéid seo ná iasachtaí (EUR 385.8 billiún) agus deontais (EUR 338 billiún), le leithdháileadh sonrach sainithe do gach Ballstát. Chun leas a bhaint as tacaíocht na Saoráide, caithfidh na Ballstáit a gcuid **pleananna téarnaimh agus athléimneachta náisiúnta** a chur faoi bhráid an Choimisiúin Eorpaigh. Leagann gach plean amach na hathchóirithe agus na hinfheistíochtaí atá le cur i bhfeidhm faoi dheireadh 2026.

Taighde, forbairt & nuálaíocht

Forbairt táirgí, seirbhíse agus bonneagair

Digitiú agus samhlacha nua gnó

Forbairt lucht féachana

Líonrú & comhroinnt eolais

Idirnáisiúnú gníomhaíochta / rochtana ar mhargaí nua

Ar mhaith leat tuilleadh eolais a fháil faoin gclár? Tabhair cuairt ar an leathanach gréasáin:

https://ec.europa.eu/info/business-economy-euro/recovery-coronavirus/recovery-and-resilience-facility_ga

Seiceáil na pleananna náisiúnta a chuir do thír isteach:

https://ec.europa.eu/info/business-economy-euro/recovery-coronavirus/recovery-and-resilience-facility_ga

Rannchuideoidh na pleananna arna nglacadh ag na Ballstáit le:

- Inbhuanaitheacht chomhshaoil;
- Táirgiúlacht;
- Cothroime;
- Cobhsaíocht mhaicreacnamaíoch.

Thairis sin, tá **seacht gcomhpháirt d'athchóirithe agus d'infheistíocht**: uas-scálú; uas-chumhachtú ; athoiliúint agus uasoiliúint; nascacht dhigiteach; riarachán poiblí; tonn athchóirithe; agus soghluaisteacht uirbeach glan, cliste agus cothrom.

Conas is féidir le hearnálacha an chultúir agus na cruthaitheachta leas a bhaint as idir 2021-2027?

Is féidir le Ballstáit tacú le hearnálacha an chultúir agus na cruthaitheachta tríd an tSaoráid, toisc go bhfuil na hearnálacha seo ag brath go mór ar dhea-fheidhmúcháin an staid fhoriomlán an gheilleagair - agus leagann an tSaoráid Aisghabhála agus Athléimneachta fíor-bhéim ar **iomaíochas agus nuálaíocht. Is** féidir le **himeachtaí móra cultúrtha** a bheith mar phríomhspreagthóir eacnamaíochta agus cuidiú le tacú le hoidhreacht chultúrtha agus turasóireacht, ar bhealach inbhuanaithe agus sábháilte. Féadann an digitiú **nuachóiriú músaeim, cartlanna, leabharlanna agus shuíomhanna cultúrtha** a threisiú, **agus ar an** gcaoi sin téarnamh tapa iar-phaindéimeach agus ullmhacht do ghéarchéimeanna nua. Féadann an digitiú seo deiseanna a thairiscint freisin do phatrúin soghluaisteachta níos cliste, níos cruthaithí, níos sláintiúla agus níos neamhdhíobhálaí don chomhshaol.

Cé atá in ann iarratas a dhéanamh?

- Caithfidh gur chuir Ballstát a **phlean téarnaimh agus athléimneachta faoi** bhráid an Choimisiúin Eorpaigh. Sainíonn gach tír raon feidhme na tacaíochta ionchasaí d'earnálacha an chultúir agus na cruthaitheachta ina n-aonair;
- Sonraíonn na pleananna an chaoi a dtabharfaidh na Ballstáit **aghaidh ar na dúshláin a shainaithnítear sa Seimeastar Eorpach** agus conas a chuirfear na cistí seo ar fáil ar leibhéal náisiúnta, lena n-áirítear earnálacha an chultúir agus na cruthaitheachta;
- Is féidir teacht ar na pleananna a chuir na húdaráis náisiúnta ábhartha isteach anseo: https://ec.europa.eu/info/business-economy-euro/recovery-coronavirus/recovery-and-resilience-facility_ga.

© Shutterstock, 2021

17. An Clár um Shaoránaigh, Comhionannas, Cearta agus Luachanna (CERV)

Buiséad iomlán an chláir 2021-2027:

EUR 1.68 billiún

Earnáil:

Gach earnáil chultúrtha

Cineál eagraíochta

Gach

Cineál gníomhartha:

Taighde, forbairt & nuálaíocht

Forbairt táirgí, seirbhíse agus bonneagair

Líonrú & comhroinnt eolais

Misean

Is **ionstraim nua maoinithe AE** é an clár um Shaoránaigh, Comhionannas, Cearta agus Luachanna a ccumascann dhá chlár maoinithe réamhbhunaithe: an Eoraip do Shaoránaigh agus na cláir um Chearta, Comhionannas agus Saoránacht. Tá an clár dírithe ar: luachanna an AE a fhorbairt agus a chosaint; cearta, neamh-idirdhealú agus comhionannas a dheisiú; rannpháirtíocht agus rannpháirtíocht saoránach i saol daonlathach an AE a chur chun cinn, chomh maith le feasacht a mhúscailt ar a gcomhstair Eorpach; agus foréigean agus foréigean in aghaidh leanaí bunaithe ar inscne a chosc agus a chomhrac.

Gníomhartha

D'fhonn na sainchuspóirí seo a bhaint amach, tá ceithre shnáithe ag an gclár le sainchuspóirí:

- **Snáithe luachanna an Aontais**: maoiníonn an snáithe seo tionscadail a chuireann le sochaí atá comhionann, oscailte, iolraíoch, uilechuimsitheach agus daonlathach atá bunaithe ar chearta a bheathú agus a chothú. Trí chóras idirghabhálaithe, tá an Coimisiún Eorpach ag maoiniú eagraíochtaí beaga agus ar leithligh den chuid is mó mar chuid den snáithe seo, a bhaineann le smacht reachta, cearta bunúsacha agus daonlathas a chur chun cinn agus a chosaint;

Digitiú agus samhlacha nua gnó

Scileanna cruthaitheacha agus teicniúla a fhorbairt

Ar mhaith leat tuilleadh eolais a fháil faoin gclár? Tabhair cuairt ar an leathanach gréasáin:

https://ec.europa.eu/info/strategy/eu-budget/performance-and-reporting/programmes-performance/citizens-equality-rights-and-values-programme-performance_ga

Ag iarraidh iarratas a dhéanamh? Tabhair cuairt ar an leathanach gréasáin:

https://ec.europa.eu/info/funding-tenders/opportunities/portal/screen/programmes/cerv

Ceisteanna? Téigh i dteagmháil!

EACEA-CERV@ec.europa.eu

- **Snáithe an chomhionannais, na gceart agus an chomhionannais inscne**: tacaíonn an snáithe seo le gníomhaíochtaí chun comhionannas a fheabhsú, dul i ngleic le hidirdhealú agus freagairtí ar chiníochas agus ar sheineafóibe a fheabhsú, i bhfoirm coireachta fuatha agus coireachta fuatha, ar líne agus as líne. Pléann sé freisin leochaileachtaí grúpaí agus pobail ar leith a dtéann idirdhealú go mór i bhfeidhm orthu, mar shampla na Romaigh, Giúdaigh, Moslamaigh, imircigh, daoine daite agus daoine de shliocht na hAfraice;
- **Snáithe rannpháirtíochta agus rannpháirtíochta na saoránach**: tacaíonn sé le gníomhaíocht chun guthanna daoine a chloisteáil agus cuimsiú agus rannpháirtíocht dhaonlathach a mhéadú, chomh maith le AE níos daonlathaí a thógáil, trí thacú le gníomhaíochtaí eagraíochtaí na sochaí sibhialta agus eagraíochtaí ábhartha eile atá gníomhach i gcur chun cinn na gceart. agus luachanna ar leibhéal áitiúil, réigiúnach agus náisiúnta. I réimse an chuimhneacháin Eorpaigh, tacaíonn sé le tionscadail a dhéanann comóradh ar shainiú imeachtaí i stair nua-aimseartha na hEorpa, lena n-áirítear cúiseanna agus iarmhairtí réimis údarásacha agus ollsmachtach chomh maith le hoideachas agus taighde faoi choireanna mar an Uileloscadh;
- **Snáithe Daphne**: maoineoidh an snáithe seo gníomhaíochtaí atá bunaithe ar fhoréigean agus foréigean inscne-bhunaithe in aghaidh leanaí a chosc agus a chomhrac, lena n-áirítear foréigean ar líne.

Conas is féidir le hearnálacha an chultúir agus na cruthaitheachta leas a bhaint as idir 2021-2027?

Tá snáithe rannpháirtíocht agus rannpháirteachas na saoránach ábhartha go háirithe d'earnálacha an chultúir agus na cruthaitheachta, toisc go dtacaíonn deiseanna maoinithe na snáithe seo le gníomhaíochtaí atá dírithe ar smaoineamh faoi **héagsúlacht agus luachanna na hEorpa, anuas ar caoinfhulaingt agus meas, comhthuiscint, idirphlé idirchultúrtha agus athmhuintearas a spreagadh**.

Cé atá in ann iarratas a dhéanamh?

- Ní mór d'iarratasóirí comhpháirtíocht ar a laghad dá eagraíocht a chur san áireamh;
- Caithfidh **cineálacha éagsúla eagraíochtaí** a bheith san áireamh **sna comhpháirtíochtaí** (údaráis áitiúla, eagraíochtaí na sochaí sibhialta, institiúidí taighde agus cartlainne, eagraíochtaí cultúrtha, suíomhanna cuimhneacháin agus foghlama, srl.);
- Ní mór Comhpháirtíochtaí a fhorbairt **cineálacha éagsúla gníomhaíochtaí** (gníomhaíochtaí oiliúna, foilseacháin, uirlisí ar líne, taighde, oideachas neamhfhoirmiúil, díospóireachtaí poiblí, taispeántais, bailiú agus i ndigitiú fianaisí, gníomhaíochtaí nuálacha agus cruthaitheacha, etc.);
- Caithfidh daoine ó **spriocghrúpaí éagsúla** a bheith páirteach i gcomhpháirtíochtaí;
- Ní mór gníomhaíochtaí a dhéanamh in aon cheann de na **tíortha incháilithe**: Ballstáit an AE, lena n-áirítear tíortha agus críocha thar lear agus tíortha liostaithe LEE.

© Shutterstock, 2021

18. An Ciste um Thearmainn, Imirce agus Lánpháirtíocht (AMIF)

Buiséad iomlán an chláir 2021-2027:

EUR 9.9 billiún

Earnáil:

Gach earnáil chultúrtha

Cineál eagraíochta

Gach

Cineál gníomhartha:

Taighde, forbairt & nuálaíocht

Forbairt táirge, seirbhíse agus bonneagair

Misean

Is é an AMIF clár comharba an Chiste Tearmainn, Imirce agus Comhtháthaithe (AMIF), a bunaíodh sa tréimhse 2014-2020. Tá fócas sonrach ag AMIF ar bhearta luath-chomhtháthaithe, agus an fhéidearthacht go mbeadh ráta cómhaoinithe níos airde ná an caighdeán d'údaráis áitiúla agus réigiúnacha, agus don tsochaí shibhialta.

Gníomhartha

Díríonn an clár nua den chuid is mó ar **chéimeanna luatha an chomhtháthaithe** agus is iad seo a leanas na haidhmeanna foriomlána:

- **Comhchóras Tearmainn na hEorpa a** fhorbairt agus a chothú, **lena ghné sheachtrach san áireamh**;
- **Tacú le himirce dlíthiúil** chuig na Ballstáit agus **comhtháthú náisiúnach tríú tír a éascú**;
- **Imirce neamhrialta a laghdú** agus éifeachtacht an toraidh agus an athiontrála i dtríú tíortha a fheabhsú;
- **Dlúthpháirtíocht agus comhroinnt freagrachta idir na Ballstáit a fheabhsú**.

Ar mhaith leat tuilleadh eolais a fháil faoin gclár? Tabhair cuairt ar an leathanach gréasáin:

https://ec.europa.eu/home-affairs/funding/asylum-migration-and-integration-funds/asylum-migration-and-integration-fund-2021-2027_en

Ag iarraidh iarratas a dhéanamh? Tabhair cuairt ar an leathanach gréasáin:

https://ec.europa.eu/info/funding-tenders/opportunities/portal/screen/home

Ceisteanna? Téigh i dteagmháil!

https://ec.europa.eu/info/departments/migration-and-home-affairs_ga

Cuirtear an AMIF i bhfeidhm faoi **bhainistíocht roinnte, dhíreach nó indíreach**. Tá an chuid is mó de na hacmhainní (63.5% den bhuiséad iomlán) le leithdháileadh ar chláir na mBallstát faoi bhainistíocht chomhroinnte. Tá an chuid eile (36.5% den bhuiséad iomlán) le leithdháileadh ar shaoráid théamach le húsáid ar mhaithe le gníomhaíochtaí sonracha (arna gcur chun feidhme ag na Ballstáit go náisiúnta nó go trasnáisiúnta), caingne an Aontais (bainistíocht dhíreach / indíreach), cúnamh éigeandála (roinnte, nó bainistíocht dhíreach nó indíreach), aistrithe tairbhithe agus iarratasóirí ar chosaint agus athlonnú idirnáisiúnta (bainistíocht chomhroinnte) agus Líonra Imirce na hEorpa (bainistíocht dhíreach).

Conas is féidir le hearnálacha an chultúir agus na cruthaitheachta leas a bhaint as idir 2021-2027?

Is é an dara cuspóir atá ag an AMIF a dhíríonn ar **ghníomhaíochtaí comhtháthaithe** ná réimse inar féidir leis an earnáil chultúrtha agus chruthaitheach a bheith páirteach agus tacaíocht a fháil . Tá ról tábhachtach ag tionscadail a chuireann **idirphlé sóisialta** ar ábhar na himirce chun cinn, agus gníomhaíochtaí a chothaíonn malartú idir imircigh agus cumainn áitiúla i dtacú le comhtháthú náisiúnach tríú tír. Is féidir le tionscadail chultúrtha cuidiú le rannpháirtíocht ghníomhach agus cuimsiú imirceach sa tsochaí a fheabhsú, comh maith le glacadh agus lamháltas na sochaí óna baill nua pobail a fheabhsú.

Cé atá in ann iarratas a dhéanamh?

- Eagraíochtaí dlí a bunaíodh i mBallstát atá rannpháirteach san AMIF (gach Ballstát AE seachas an Danmhairg)[3], nó is féidir le tír nó críoch thar lear páirt a ghlacadh sna glaonna ar thograí;
- Féadfaidh eagraíochtaí dlí a bunaíodh i dtríú tíortha a bhfuil baint acu leis an AMIF páirt a ghlacadh sna glaonna ar thograí;
- Féadfar eagraíochtaí idirnáisiúnta a bhunú lasmuigh de na Ballstáit atá rannpháirteach san AMIF;
- Is féidir le heagraíochtaí dlí (seachas eagraíochtaí idirnáisiúnta) a bunaíodh i dtríú tíortha páirt a ghlacadh sa ghlao ar thograí:
    - mar chuid de chuibhreannas comhdhéanta de dhá eagraíocht neamhspleácha ar a laghad, a bhfuil ceann amháin ar a laghad bunaithe i mBallstát;
    - do na tríú tíortha atá ábhartha don ghlao ar thograí amháin. Sonrófar na tíortha seo a thuilleadh sna glaonna ar thograí más infheidhme.

3 Bhí an fógra maidir le rannpháirtíocht na hÉireann ar feitheamh tráth scríofa na ceiste seo.

© Shutterstock, 2021

19. An comhbheartas talmhaíochta (CAP)

Buiséad iomlán an chláir 2021-2027:

EUR 408 billiún[4]

Earnáil:

Gach earnáil chultúrtha

Cineál eagraíochta

Eagraíochtaí príobháideacha

ENRanna, eagraíochtaí neamhbhrabúis agus sochaí sibhialta

Fondúireacht / institiúid chultúrtha phríobháideach nó phoiblí

Seirbhís phoiblí

Fiontar sóisialta

4 Tá an buiséad agus na cláir oibre don tréimhse 2021-2027 fós á gcaibidliú agus seolfar an clár nua i 2023. Ar an gcúis seo, beidh buiséad agus cláir oibre 2014-2020 fós ábhartha go dtí 2023.

Misean

Tacaíonn an comhbheartas talmhaíochta (CAP) le talmhaíocht agus le feirmeoirí trí thacaíocht ioncaim, bearta margaidh, agus forbairt tuaithe. Neartaíonn forbairt tuaithe, an dara colún de CAP, go háirithe inbhuanaitheacht shocheacnamaíoch, soch-chultúrtha agus chomhshaoil na gceantar tuaithe agus tá tionchar láidir aici ar an earnáil chultúrtha leathan. **Díríonn forbairt tuaithe ar** chomhroinnt eolais a chothú; iomaíochas a fheabhsú; eagrú slabhra bia a chur chun cinn; an t-aistriú i dtreo geilleagair athléimneach ó thaobh na haeráide a spreagadh; éiceachórais a chaomhnú; agus tacú le cuimsiú agus forbairt shocheacnamaíoch.

Gníomhartha

Éascaíonn an clár infheistíochtaí i mbonneagair tuaithe, lena n-áirítear cinn chultúrtha. Mar shampla, cabhraíonn sé leis an **oidhreacht chultúrtha** a **athbhunú agus a chosaint**, mar shampla táirgeadh táirgí bia áitiúla (le tásca geografacha agus modhanna léiriúcháin áitiúla, mar chuid dár n-oidhreacht chultúrtha freisin), suíomhanna cultúrtha stairiúla, agus **gníomhaíochtaí cultúrtha, seirbhísí agus turasóireacht tuaithe a chur chun cinn**. Ina dhiaidh sin, tacaíonn na hinfheistíochtaí seo le ceantair thuaithe a gcuid tarraingteacht a choinneáil, agus cuidíonn siad le ganntanas scileanna, draenáil óige, agus míchothromaíochtaí críochacha a dhoimhniú. Tacaíonn an clár **'Leader'**, a gcaithfidh 5% ar a laghad den mhaoiniú dó, cur chuige ón mbun aníos ina mbíonn Grúpaí Gníomhaíochta Áitiúla (LAGanna) i gceannas ar fhorbairt áitiúil.

Cineál gníomhaíochta:

Forbairt táirge, seirbhíse agus bonneagair

Ar mhaith leat tuilleadh eolais a fháil faoin gclár? Tabhair cuairt ar an leathanach gréasáin:

https://ec.europa.eu/info/food-farming-fisheries/key-policies/common-agricultural-policy/rural-development_ga

Seiceáil na cláir forbartha tuaithe i do thír féin:

https://ec.europa.eu/info/food-farming-fisheries/key-policies/common-agricultural-policy/rural-development/country_ga

Téigh i dteagmháil!

https://ec.europa.eu/info/food-farming-fisheries/key-policies/common-agricultural-policy/rural-development_ga

Conas is féidir le hearnálacha an chultúir agus na cruthaitheachta leas a bhaint as idir 2021-2027?

Éascaíonn Pleananna Straitéiseacha CAT agus grúpaí gníomhaíochta áitiúla (LAGanna) infheistíochtaí i **mbonneagair thuaithe cultúrtha**. Rud eile, is féidir mapáil bia, lipéadú agus **oidhreacht bia**, chomh maith le cosaint na mbealaí a tháirgtear bia a mheas go bunúsach mar ghníomhaíochtaí cultúrtha. Dá bhrí sin tá bonneagar agus inbhuanaitheacht (comhshaoil, cultúrtha, socheacnamaíocha) ríthábhachtach lena bheith tairbheach i measc na n-earnálacha cultúrtha, cruthaitheacha agus oidhreachta. Is sampla í Féile Lake Peipus de thionscadal a maoiníodh faoi Chiste Talmhaíochta Eorpach 2014-2020 um Fhorbairt Tuaithe, a d'fhéadfadh a bheith ina inspioráid d'iarratasóirí amach anseo.

Cé atá in ann iarratas a dhéanamh?

- **Cláir forbartha tuaithe** (RDPs) iad cómhaoinithe ag na buiséid náisiúnta agus féadfar iad a ullmhú ar cheachtar bhonn náisiúnta nó réigiúnach;
- Ag tosú ó 2022, beidh plean aistrithe i bhfeidhm a úsáideann rialacha reatha maidir le spriocanna, ionstraimí agus nósanna imeachta. Fanfaidh an rialachán mar an gcéanna don **dá bhliain atá amach romhainn**, go dtí 2023, toisc go bhfuil idirbheartaíocht fós ar siúl;
- Tá sé de chúram ar thíortha an AE a gcláir **náisiúnta agus réigiúnacha um fhorbairt tuaithe a chur i bhfeidhm**. Gabh chuig an leathanach gréasáin seo chun tuilleadh faisnéise a fháil faoin gclár forbartha tuaithe reatha i do thír féin: https://ec.europa.eu/info/food-farming-fisheries/key-policies/common-agricultural-policy/rural-development/country_en.

Faigh spreagadh! - Lake Peipus Festival 2017

Tíortha Rannpháirteacha:

Earnáil (í):

Oidhreacht chultúrtha;

Na taibhealaíona;

Amharcealaíona;

Ceol.

Dátaí:

2017

Buiséad:

€38 000

Tuilleadh faisnéise:

https://enrd.ec.europa.eu/projects-practice/lake-peipus-festival-2017_en

Maoiníodh tionscadal Féile Lake Peipus faoin gCiste Talmhaíochta Eorpach um Fhorbairt Tuaithe (EAFRD) le linn na tréimhse cláraithe 2014-2020. Is **ócáid chultúrtha taistil** í an Fhéile , áit a dtéann cabhlach bád thar an tréimhse thuaidh go dtí ceann theas loch Peipus thar thréimhse 8-10 lá gach samhradh, ag múráil gach lá i gcuan difriúil. Tugtar cuireadh do rannpháirtithe taithí a fháil ar **chultúr, oidhreacht agus gastranómachas áitiúil** ar bhealaí éagsúla cruthaitheacha.

Bhí an Fhéile mar chuid d'fheachtas margaíochta agus forbartha níos mó chun **turasóireacht, forbairt agus feasacht ar chultúr cósta éagsúil** Peipsimaa (talamh Peipus) a threisiú, limistéar chun deiridh go heacnamaíoch ón chuid eile den tír. Chuir an Fhéile **gníomhaíochtaí bádóireachta agus seoltóireachta** chun cinn **agus** tugadh isteach cultúr bádóireachta áitiúil agus caomhnú oidhreachta freisin. Spreagadh úinéirí agus díograiseoirí bád seol le cabhlach na féile agus a bheith mar chuid den ócáid féin. Eagraíodh ceardlanna éagsúla (gastranómachas, gníomhartha tarrthála uisce, iascaireacht, samhail-thógáil long) agus gníomhaíochtaí i ngach cuan, chomh maith le ceolchoirmeacha saor in aisce. Bhí an fhéile i gcomhpháirtíocht leis an Ionad Faisnéise Iascaigh maidir le roinnt **ceardlann oideachais iascaigh a** sheachadadh.

Chuir na pobail áitiúla agus na cuairteoirí fáilte mhór roimh an tionscadal, agus tá méadú mór tagtha ar líon na n-árthach uisce rannpháirteach ón gcéad bhliain in 2017. Tar éis céim phíolótach rathúil den tionscnamh, bunaíodh tionscadal comhair idir 4 grúpa gníomhaíochta áitiúil (LAG) agus 1 Grúpa Áitiúil Gníomhaíochta Iascaigh (FLAG) d'fhonn an ócáid a uasghrádú trí chabhrú leis na costais mhargaíochta, cumarsáide agus eagrúcháin a chlúdach agus ar an gcaoi sin sineirgí a thógáil idir na cistí atá ar fáil tríd an gCiste Eorpach Talmhaíochta um Fhorbairt Tuaithe (CETFT) agus C an Ciste Eorpach Muirí, Iascaigh agus Dobharshaothraithe (CEMID).

Thacaigh líon mór aisteoirí leis an tionscadal, mar shampla Cumann Forbartha Tuaithe Tartu, seomra Comhoibrithe Jõgevamaa, LEADER na Teorann, Cumann Comhoibrithe PeipsiAlutaguse agus Seomra Forbartha Limistéar Iascaigh Peipus. Cé gurbh é buiséad iomlán an tionscadail ná € 38,000, ba é ranníocaíocht an AE ná € 25,200.

© Shutterstock, 2021

20. An Ciste Eorpach Muirí, Iascaigh agus Dobharshaothraithe (CEMID)

Buiséad iomlán an chláir 2021-2027:

EUR 6.1 billiún

Earnáil:

Gach earnáil chultúrtha

Cineál eagraíochta

Gach cineál eagraíochta

Cineál gníomhartha:

Aithnítear riachtanais go háitiúil trí na Grúpaí Gníomhaíochta Áitiúla Iascaigh (FLAG). Seiceáil anseo an FLAG ábhartha i do chríoch: https://webgate.ec.europa.eu/fpfis/cms/farnet2/on-the-ground/flag-factsheets-list_en

Misean

An CEMID tacaíonn an AE Chomhbheartais Iascaigh (CBI), an beartas muirí an AE agus clár oibre an AE um rialachas aigéin idirnáisiúnta. Soláthraíonn sé tacaíocht chun tionscadail nuálacha a fhorbairt ag cinntiú go n-úsáidtear acmhainní uisceacha agus muirí go hinbhuanaithe. Cuidíonn sé freisin le Sprioc Forbartha Inbhuanaithe 14 na Náisiún Aontaithe a bhaint amach ('na haigéin, na farraigí agus na hacmhainní mara a chaomhnú agus a úsáid go hinbhuanaithe'), a bhfuil an AE tiomanta dóibh. Ina theannta sin, cabhraíonn an CEMID le cuspóirí Comhaontú Glas don Eoraip a chomhlíonadh.

Gníomhartha

Tacaíonn an CEMID le tionscadail nuálacha a chuireann le saothrú agus bainistíocht inbhuanaithe acmhainní uisceacha agus muirí. Díríonn an clár ar cheithre thosaíocht:

- Iascach inbhuanaithe a chothú agus acmhainní bitheolaíocha mara a chaomhnú;
- Cur le sábháilteacht an tsoláthair bia san Aontas trí dobharshaothrú agus margaí iomaíocha agus inbhuanaithe;
- Fás geilleagair ghoirm inbhuanaithe a chumasú agus pobail chósta rathúla a chothú;
- Rialachas idirnáisiúnta aigéin a neartú agus farraigí agus aigéin atá sábháilte, slán, glan agus bainistithe go hinbhuanaithe a chumasú.

Ar mhaith leat tuilleadh eolais a fháil faoin gclár? Tabhair cuairt ar an leathanach gréasáin:

https://webgate.ec.europa.eu/fpfis/cms/farnet2/

Ag iarraidh iarratas a dhéanamh? Tabhair cuairt ar an leathanach gréasáin:

https://ec.europa.eu/info/funding-tenders/opportunities/portal/screen/programmes/emfaf

Ceisteanna? Téigh i dteagmháil!

https://webgate.ec.europa.eu/fpfis/cms/farnet2/about/contact_en

Faoi **FARNET** (Líonra Eorpach de Limistéir Iascaireachta) agus na tionscnaimh **um Fhorbairt Áitiúil faoi stiúir an Phobail** (CLLD), tá cur chuige ón mbun aníos a thugann daoine áitiúla le chéile chun cinneadh a dhéanamh ar an gcaoi ar mhaith leo a gceantar a fheabhsú. Déanann siad amhlaidh trí chomhpháirtíochtaí de chuid na sochaí sibhialta, gnólachtaí agus comhlachtaí poiblí, ar a dtugtar **Grúpaí Gníomhaíochta Áitiúla Iascaigh** (FLAGanna) a bhunú.

Conas is féidir le hearnálacha an chultúir agus na cruthaitheachta leas a bhaint as idir 2021-2027?

Trí rannpháirtíocht i ngníomhartha áitiúla a shainaithnítear trí na FLAGanna, is féidir le páirtithe leasmhara na hearnála cultúrtha agus cruthaitheacha tacú le gníomhaíochtaí cultúrtha a bhaineann le hiascaireacht agus le dobharshaothrú. Mar shampla, **d'fhéadfadh** tionscadail **oidhreachta cultúrtha agus oidhreachta bia**, ach gníomhaíochtaí **taibh-ealaíona agus ealaíon** freisin rannchuidiú le beogacht eacnamaíoch agus shóisialta na bpobal cósta a chothú. *From Denmark to Rhodopes: iascaigh a thabhairt níos gaire do shaoránaigh*, de thionscadal a maoiníodh faoi chlár réamhtheachtaí CEMID 2014-2020 (EMFF), a d'fhéadfadh a bheith ina inspioráid d'iarratasóirí amach anseo.

Cé atá in ann iarratas a dhéanamh?

- CEMID Is faoi réir na Rialachán na bhForálacha Coiteanna, dá bhrí sin na rialacha céanna maidir le clárú, bainistíocht, agus monatóireacht na gcistí struchtúracha eile (is é sin, CFRE, CSE +, Ciste Comhtháthaithe, Ciste Idirlinne Díreach , etc.);
- Seachadtar CEMIDfaoi bhainistíocht chomhroinnte agus dhíreach, rud a chiallaíonn gur féidir le húdaráis áitiúla agus le húdarás ábhartha an Choimisiúin Eorpaigh glaonna a eisiúint, ie Gníomhaireacht Feidhmiúcháin Aeráide, Bonneagair agus Comhshaoil na hEorpa (CINEA);
- Is féidir tuilleadh faisnéise faoi FARNET a rochtain ó: https://webgate.ec.europa.eu/fpfis/cms/farnet2/about/at-a-glance/farnet_en;
- Is féidir liosta na dtíortha ar féidir leo rochtain a fháil ar an gciste a fháil anseo: https://ec.europa.eu/oceans-and-fisheries/funding/recipients-eu-funding_en.

Faigh Spreagtha! – From Denmark to Rhodopes: iascaigh a thabhairt níos gaire do shaoránaigh

Tíortha Rannpháirteacha:

Earnáil (í):

Oidhreacht chultúrtha;

Amharcealaíona.

Dátaí:

2020-2021

Buiséad:

€43 271

Tuilleadh faisnéise:

https://webgate.ec.europa.eu/fpfis/cms/farnet2/on-the-ground/good-practice/projects/denmark-rhodopes-bringing-fisheries-closer-citizens_en

Maoiníodh an tionscadal seo trí líonra FARNET, faoin gCiste Eorpach Iascaigh Mhuirí (EMFF). Tugann FARNET Grúpaí Gníomhaíochta Áitiúla Iascaigh (FLAGanna) le chéile agus cruthaíonn sé comhpháirtíochtaí chun **tionscadail áitiúla a mhaoiniú**. I gcás an tionscadail seo, tar éis cuairt staidéir ar an FLAG atá lonnaithe i Fyn, an Danmhairg, spreagadh ball de chumann iascairí ón mBulgáir chun ceann de thionscadail na Danmhairge a oiriúnú dá cheantar áitiúil. D'aithin FLAG na Bulgáire **neartú na turasóireachta** agus na hiascaireachta áineasa mar thosaíochtaí do limistéar na Rhodopes, atá le baint amach agus na ceantair nádúrtha faoi chosaint á n-urramú. Bhí sé mar aidhm ag an tionscadal seo an turasóireacht a threisiú agus **eolas áitiúil ar oidhreacht iascaigh a fheabhsú**.

Tríd an tionscadal FLAG seo, thóg an Cumann Fiach agus Iascaireachta áitiúil **ionad taispeántais iascaigh** i seanfhoirgneamh agus a dhear siad an t-ábhar a bheadh le taispeáint, mar shampla macasamhla lánmhéide den speiceas éisc áitiúil. D'fhorbair siad **ardán gréasáin freisin** a liostaíonn faisnéis do thurasóirí agus iascaigh mar chóiríocht, pointí eolais, siopaí trealamh iascaireachta, chomh maith le siopaí agus bialanna inar féidir le cuairteoirí táirgí úra a bhlaiseadh.

Seolta i 2020, fuair an t-ardán gréasáin níos mó ná 1,700 cuairteanna óna chéad cúpla mí, agus tá an t-ionad taispeántais in úsáid le haghaidh cuairteanna scoile, gníomhaíochtaí oideachais chomhshaoil, imeachtaí a ardú-feasachta chomh maith le heolas a roinnt faoi ábhair a bhaineann le hoidhreacht nádúrtha. Tá an tionscadal seo cruthaithe cheana féin a bheith inaistrithe agus a d'fhéadfadh ionadaíocht a dhéanamh dea-chleachtas seo úsáideach do gach réimse iascaigh a bhfuil an cumas chun turasóireacht iascach-bhunaithe a fhorbairt, **go háirithe i gcás an stádas cosanta an cheantair a shaothrú dhéanann sé deacair a thosú gnóthaí nua**.

Rinne Cumann Fiach agus Iascaireachta Devin comhordú ar an tionscadal i gcomhar le FLAG High Western Rhodopes. Cé gurbh é buiséad iomlán an tionscadail ná € 43,271, thug an AE € 36,780 trí mhaoiniú ón EMFF.

Carassius gibelio

© Shutterstock, 2021

21. An Ionstraim maidir leis an gComharsanacht, an Fhorbairt agus an Comhar Idirnáisiúnta (NDICI)

Buiséad iomlán an chláir 2021-2027:

EUR 79.5 billiún

Earnáil:

Gach earnáil chultúrtha

Cineál eagraíochta

ENR, eagraíocht neamhbhrabúis & sochaí sibhialta

Fiontar sóisialta

Institiúid / bunús cultúrtha príobháideach nó poiblí

Misean

Is í an Ionstraim maidir leis an gComharsanacht, an Fhorbairt agus an Comhar Idirnáisiúnta (NDICI) an phríomhionstraim sa ghníomh seachtrach, a chuimsíonn comhar AE le gach tír chomhpháirtíochta, ach amháin tíortha Réamh-Aontachais agus Tíortha agus Críocha Thar Lear. Is í an ionstraim seo, a chomhcheanglaíonn roinnt ionstraimí faoin gCreat Airgeadais Ilbhliantúil roimhe seo, príomhuirlis an AE chun rannchuidiú le **deireadh** a **chur le bochtaineacht agus forbairt inbhuanaithe, rathúnas, síocháin, daoine agus comhpháirtíochtaí a chur chun cinn**. Clúdaíonn an ionstraim freisin comhar maidir le cearta an duine agus an daonlathas, an tsíocháin agus an chobhsaíocht, chomh maith le dúshláin dhomhanda eile. Úsáidfear maoiniú ón ionstraim seo freisin chun gníomhaíochtaí a bhaineann le soghluaisteacht foghlama chuig tríú tíortha nó eatarthu faoin gclár Erasmus + a mhaoiniú.

Gníomhartha

Is iad na cláir théamacha a dtugann an ionstraim aghaidh orthu:

- Cearta an Duine agus Daonlathas;
- Eagraíocht sochaí sibhialta;
- Síocháin, Cobhsaíocht agus Coimhlint a Chosc;
- Dúshláin Dhomhanda.

Cineál gníomhartha:

- Líonrú & comhroinnt eolais
- Soghluaisteacht agus cónaitheacht ealaíonta agus cultúrtha
- Forbairt lucht féachana
- Idirnáisiúnú gníomhaíochta / rochtana ar mhargaí nua

Ar mhaith leat tuilleadh eolais a fháil faoin gclár? Tabhair cuairt ar an leathanach gréasáin:

https://ec.europa.eu/international-partnerships/global-europe

Ag iarraidh iarratas a dhéanamh? Tabhair cuairt ar an leathanach gréasáin:

D'fhéadfadh gníomhaithe cultúrtha leas a bhaint go hindíreach as an gclár seo (m.sh. fo-dheonú, oiliúint, srl.). Seiceáil le do thoil le haghaidh deiseanna maoinithe ar leathanach gréasáin Thoscaireachtaí an AE i dtríú tíortha: https://eeas.europa.eu/headquart/headquart-homepage/area/geo_en

Ceisteanna? Téigh i dteagmháil!

https://ec.europa.eu/international-partnerships/infopoint_en

Conas is féidir le hearnálacha an chultúir agus na cruthaitheachta leas a bhaint as idir 2021-2027?

Is féidir leis an ionstraim mhaoinithe seo tacú go hindíreach le gníomhaíochtaí cultúrtha a chuireann forbairt inbhuanaithe chun cinn agus comhpháirtíochtaí idirnáisiúnta le tíortha comhpháirtíochta trí fho-dheontais, oiliúint, srl. Leagtar amach i gComhchumarsáid 2016 "I dTreo straitéis AE do chaidreamh cultúrtha idirnáisiúnta" na príomhshruthanna oibre don chultúr i gcabhair sheachtrach an AE, atá fós bailí freisin i gclár maoinithe 2021-2027, ie, tacú le tionscail chultúir agus chruthaitheacha d'fhorbairt shóisialta agus eacnamaíoch; idirphlé idirchultúrtha a fheabhsú maidir le caidreamh síochánta idir phobail agus comhtháthú sóisialta; comhar ar oidhreacht chultúrtha a threisiú.

Cé atá in ann iarratas a dhéanamh?

- Tá **raon feidhme geografach ar fud** an **domhain** ag an Ionstraim;
- D'fhéadfadh go mbeadh rochtain ag gníomhaithe éagsúla ó Bhallstáit agus ó lasmuigh den Aontas ar a chistí agus / nó a bheith ina gcomhpháirtithe chun iad a chur i bhfeidhm;
- Tá eagraíochtaí ó thíortha agus ó chríocha i mbéal forbartha, arb iad príomhthairbhithe an chláir seo iad, incháilithe do mhaoiniú ón Aontas.

© Shutterstock, 2021

22. Cultúr ACC-AE

Buiséad iomlán an chláir 2019 - 2024:

EUR 40 milliún

Earnáil:

Gach earnáil chultúrtha

Cineál eagraíochta

Gach

Cineál gníomhartha:

Idirnáisiúnú gníomhaíochta / rochtana ar mhargaí nua

Scileanna cruthaitheacha agus teicniúla a fhorbairt

Líonrú & comhroinnt eolais

Cruthú ealaíne

Misean

Tá sé mar aidhm ag an gClár " ACC-AE i dtreo tionscal cultúrtha inmharthana ", ACC-AE CULTURE , bainistíocht a dhéanamh ar Eagraíocht Stáit na hAfraice, na Cairibe agus an Aigéin Chiúin (ESACC) agus arna mhaoiniú ag an Aontas Eorpach. earnáil agus a rannchuidiú le forbairt shóisialta agus eacnamaíoch thíortha na hAfraice, na Cairibe agus an Aigéin Chiúin (ACC). Tá sé mar aidhm ag an gclár **fiontraíocht agus nuálaíocht chultúrtha a spreagadh, poist nua a chruthú agus ioncam ealaíontóirí agus gairmithe cultúrtha a mhéadú**. Féachann sé freisin le cáilíocht léiriúcháin chultúrtha ACC a ardú agus luach a chur ar ealaíontóirí agus cruthaitheoirí ó thíortha ESACC ar mhargaí réigiúnacha agus idirnáisiúnta.

Gníomhartha

Clúdaíonn clár Cultúr ACC_AE **earnáil** , ó phictiúrlann go oidhreacht chultúrtha inláimhsithe agus doláimhsithe, agus ó ceardaíocht, faisean agus dearadh le hamharcealaíona agus na taibh-, litríocht, ilmheán agus cruthú digiteach. Tá buiséad de € € 40 milliún don tréimhse 2019-2024, tá an clár dírithe ar:

- Spreagadh **fiontraíocht agus nuálaíocht chultúrtha** , chomh maith le rannpháirtíocht na hóige;
- **Poist nua a chruthú** agus ioncam ealaíontóirí agus gairmithe cultúrtha a mhéadú;
- **Cáilíocht léiriúcháin chultúrtha ACC a** ardú;
- **Na léiriúcháin chultúrtha agus na healaíontóirí** ó thíortha ACC ar mhargaí idirnáisiúnta a **luacháil**.

Ar mhaith leat tuilleadh eolais a fháil faoin gclár? Tabhair cuairt ar an leathanach gréasáin:

https://www.acp-ue-culture.eu/en/about

Ag iarraidh iarratas a dhéanamh? Tabhair cuairt ar an leathanach gréasáin:

https://www.acp-ue-culture.eu/en/support-for-the-cultural-creative-sectors-in-acp-countries/
agus
https://www.acp-ue-culture.eu/en/support-mechanisms-for-audiovisual-coproduction/

Ceisteanna? Téigh i dteagmháil!

info@acp-ue-culture.eu

Conas is féidir le hearnálacha an chultúir agus na cruthaitheachta leas a bhaint as idir 2021-2027?

Tá an clár maoinithe seo dírithe ar thacú go díreach le hearnálacha an chultúir agus na cruthaitheachta go dtí 2024 (síneadh ceadaithe). Soláthraíonn an clár deiseanna maoinithe go háirithe chun **comhléiriúcháin closamhairc agus cultúrtha a fhorbairt** i dtíortha ACC, **comhpháirtíochtaí agus cleachtais roinnte eolais** i measc geallsealbhóirí cultúrtha an AE agus ACC, chomh maith le **soghluaisteacht ealaíne agus cultúrtha** a chur chun cinn . Go háirithe, beidh na cineálacha sonracha tacaíochta a sholáthraíonn an ionstraim mhaoinithe seo bunaithe ar mheasúnú riachtanas sna **moil réigiúnacha ar** leith a bunaíodh chun an ciste a bhainistiú.

Cé atá in ann iarratas a dhéanamh?

- Tá sé de chúram ar sé mhol réigiúnacha glaonna ar thograí a sheoladh agus critéir incháilitheachta a bhunú do gach glao;
- Seiceáil anseo na deiseanna a thairgeann gach mol réigiúnach: https://www.acp-ue-culture.eu/en/support-for-the-cultural-creative-sectors-in-acp-countries/.

© Shutterstock, 2021

Teagmháil a dhéanamh le hinstitiúidí an Aontais Eorpaigh

Dul ann tú féin

Tá na céadta Ionad Eolais "Europe Direct" ann ar fud an Aontais Eorpaigh. Is féidir leat seoladh an ionaid is gaire duit a fháil anseo: **https://europa.eu/european-union/contact_ga**

Ar an bhfón nó le ríomhphost

Seirbhís is ea Europe Direct a thabharfaidh freagra duit ar cheisteanna faoin Aontas Eorpach: Is féidir leat dul i dteagmháil leis an tseirbhís sin:
— ag uimhir shaorghlao: 00 800 6 7 8 9 10 11 (d'fhéadfadh oibreoirí áirithe táille a ghearradh as na glaonna sin),
— ag an ngnáthuimhir seo a leanas: +32 22999696, nó
— le ríomhphost, tríd an suíomh: **https://europa.eu/european-union/contact_ga**

Eolas a fháil faoin Aontas Eorpach

Ar líne

Tá eolas faoin Aontas Eorpach ar fáil i ngach ceann de theangacha oifigiúla an Aontais Eorpaigh ar an suíomh gréasáin Europa ag: **https://europa.eu/european-union/index_ga**

Foilseacháin de chuid an Aontais

Is féidir leat foilseacháin de chuid an Aontais Eorpaigh, idir cinn saor in aisce agus cinn a bhfuil praghas orthu, a íoslódáil nó a ordú ag: **https://op.europa.eu/ga/publications**. Más mian leat a lán cóipeanna de na foilseacháin saor in aisce a fháil, is féidir dul i dteagmháil le Europe Direct nó le d'ionad eolais áitiúil chun é sin a dhéanamh (féach **https://europa.eu/european-union/contact_ga**).

Dlí an Aontais Eorpaigh agus doiciméid ghaolmhara

Chun teacht ar eolas dlíthiúil ón Aontas Eorpach, dlí an Aontais Eorpaigh ón mbliain 1951 ar aghaidh sna teangacha oifigiúla san áireamh, téigh chuig EUR-Lex ag: **https://eur-lex.europa.eu**

Sonraí oscailte ón Aontas Eorpach

Is féidir teacht ar thacair shonraí ón Aontas Eorpach ag Tairseach Sonraí Oscailte an Aontais (**https://data.europa.eu/euodp/ga**). Is féidir sonraí a íoslódáil agus a athúsáid saor in aisce, ar bhonn tráchtála nó ar bhonn neamhthráchtála.

Oifig Foilseachán
an Aontais Eorpaigh